南京新報

第八〇六號
今日本報一張半售洋五分
內政部登記證警字第六號
中華郵政登記認爲第二類新聞紙類

定報價目

	本埠	外埠	香港澳門	國外
一個月	一元五角	一元六角五分	二元一角	四元五角
半年	七元五角	八元四角	十一元一角	二十五元五角
全年	十五元	十六元八角	二十二元二角	五十一元

附註 [illegible]

廣告刊例 [illegible]
經濟欄 [illegible]

社址：復興路一三五號
電話：編輯部二一七八〇 營業部二一八六九

德當局發表

希特勒會見佛朗哥 商歐洲新秩序問題

衆信策劃對英攻擊亦有關 日內即可達到具體的結果

（中央社柏林二十三日電）希特勒總統二十二日與法副總理賴伐爾會談後、又繼續於二十三日在法西國境、與佛朗哥總統會見、舉行重要協議、該日下午十二時、德當局發表關於該會談之簡單公報、關於其詳細又未說明一切、而對記者團亦不准加以任何揣摩臆測、故料法西兩首腦之會談之目的、無論以政治或軍事爲之、必有對英攻擊之關係無疑、在此近日內即可得到其具體的結果、查德當局之公報如左、

希特勒總統、二十三日與西班牙總統弗朗哥將軍、在法西國境舉行會議、德外長里賓特洛甫及西外長蘇納均列席、基於友好提攜之精神進行協議、

【中央社里斯本二十三日電】據西班牙消息稱、二十三日下午四時十五分德元首希特勒與西總統佛朗哥各偕外交官在法西國境列車上會見、歷時二小時、會見完畢後、希特勒返法領、佛朗哥返西領、兩巨頭預定當夜再行會見、會談內容不詳、衆認係討論西班牙在對英作戰上所担任之任務及歐洲新秩序問題、

【中央社柏林二十四日電】據海通訊、昨日德官方公布、德元首希特勒與佛朗哥將軍晤談之簡報、甚爲遲緩、故今晨各報紙除刊簡訊外、並未加評論、但各報咸謂希佛會談之意義、至爲重大、

【中央社柏林二十四日電】據海通訊、據昨日下午官方正式宣稱、德元首希特勒與法協理賴伐爾在法西邊界舉行懇切談話、並有德外長里賓特洛甫與西外長蘇納在座、

【中央社馬德里二十四日電】據海通訊、德挺進隊隊長亨銳克、及隨從數人、昨日乘機飛往巴塞羅納、西政府要人多名、咸集巴若甲機場歡送、

商討兩國新關係

德法首腦將會晤

法方認爲有關法國前途

【中央社維希廿三日電】關於德法談判內容、尙未明瞭、但此間以爲希總統擬由法協理賴伐爾向法總理貝當提議、舉行會談、以便協議、確立德法間永久和平之各問題、賴伐爾協理、二十二日在芬丹布洛會晤希總統後、即歸返維希、與貝當總理作長時間懇談後、即乘機飛巴黎、嗣因濃霧所阻、折返維希、擬二十四日再赴巴黎、衆料賴伐爾協理、恐擔負貝當總理對希總統之覆文赴巴黎、然法方若接受德方之提議、則於此數日中、希特勒、里賓特洛甫、貝當、賴伐爾等德法首腦、將在芬丹布洛舉行會見、

【中央社維希廿四日電】據海通訊、昨日此間各晚報對希特勒與賴伐爾會談一事、皆以大字登載於顯要地位、法國廣播電台於昨晚廣播官報、謂賴伐爾返抵維希、向貝當元帥作長時間報告、隨後又離此間赴巴黎、

【中央社維希二十三日電】據哈瓦斯訊、內閣協理賴伐爾與德國元首希特勒會晤之後、頃於本日午後返抵此間、當即謁見貝當元首、報告經過情形、旋即辭出、忽忽再往巴黎、此間各界紛紛評論、查此事遠在三日之前、即有傳說、惟官方幷未作任何表示、目下負責方面雖仍保持緘默、但亦承認此事有關「法國前途」非常重要、並勸人民勿妄加臆測、要之、賴伐爾與希特勒此次談話、乃以法德合作爲基本觀念、特二人所討論者、究爲何事、則無何項消息耳、

德謀促進歐陸團結 使德義法行動一致

【中央社柏林二十三日電】德國海外通信社向與德政府有密切關係、該社頃著論、評希賴會談、暗示會談之重點、在以團結歐陸爲目的、而展開積極的外交攻勢、據稱、現在正在作戰之兩國政治家、舉行會談、性質頗爲重要、溯自德法締結休戰條約以來、法國主張協助德國者凡七頗多、然此次會談之目標、的確不在休戰條約委員會所辦理之事務問題以內、希特勒元首所考慮者、乃對建設歐洲新秩序、德法關係如何維持之問題、德外交部方面表明此次會談、乃對英相邱吉爾演說予以答復、使其明瞭德國並不欲滅亡法國、故預料此次會談、係德法單獨締結媾和條約、或討論法屬殖民地問題者頗爲錯誤、預料係關於建設歐洲新秩序之外交攻勢者、較爲正確耳、

【中央社紐約二十三日電】頃接羅馬消息稱、希總統於會晤法協助內閣賴伐爾席上、調整德義法關係、並提議今後在進行戰爭上、三國一致行動、查該提案內容如下、

(一)授與賴伐爾協理內閣、在法政府內之極大權限、

(二)法政府官吏、均恢復德軍佔領區域內之行政上職務、

(三)德國根據固定方針、協力復興法國國內事業、

【中央社瑞典京城二十三日電】據海通訊、據悉英政府對賴伐爾與希特勒在巴黎之會晤、甚爲重視、認爲此次戰事、將有重要發展、因賴伐爾爲貝當政府中親德最力者

英封鎖葡港口 貨物無法運出

【中央社里斯本廿四日電】據海通訊、葡萄牙港口、因受英海軍封鎖之故、貨物堆積如山、當局無法解決、據「共和報」載稱、由里斯本運往他國之貨物、因英海軍封鎖港口故、不能運出、里斯本當局正計劃臨時輔助儲藏庫多所、以免貨物受損云

法有作戰模樣 海軍枕戈待命

【中央社維希二十三日電】法海軍部長達爾朗、二十三日赴土隆港、檢閱法國艦隊、一方面傳又命令突尼斯比塞大之法地中海艦隊、枕戈待命、值玆德法新交涉之秋、法海軍動向頗堪注目、

【中央社瑞典京城二十四日電】據海通訊、昨日英下院議員數人、要求政府對法機之轟炸直布羅陀、加以報復、據央外次勃特勒宣稱、英自有應付方法、

希賴兩氏會談 德禁止報紙批評

【中央社柏林二十三日電】德國各報關於希特勒、賴伐爾之會談、僅載稱、在法國某地舉行會見而已、并不加以批評、會見內容、亦完全保守祕密、又二十三日外交部會見記者團時、對記者所詢問之問題、當局發言人似警告記者團謂、關於會見之目的、向不能發表、會見之場所、僅在法國國內、但亦不能正確宣布、目下我國在遂行戰爭之過程中、如有人隨意揣測其內容、即不得不以政治的間諜行爲辦理之云、刻德官方已表示從來未有之嚴重態度、

近東局面緊張 英有攻希企圖

【中央社馬德里二十四日電】據海通訊、自倫敦「時報」列載一重要論文稱、「英國將在希臘有所發動後、此間政界方面或以英國攻擊希臘、或英國佔據希臘島嶼二問題爲討論中心、但據倫敦報紙載稱、英國實確定不願再有挪威第二出現、故是時英國決不如在斯塔的那威亞方面所採取突然舉動、此間對於「時報」所載、均認爲係英國擴大戰事之新計劃、蓋此事與艾登之與埃及將領晤談、及英外交家在伊斯坦埠爾之活動、頗有關聯、

【中央社索非亞二十四日電】據海通訊、據薩尼克抵此之旅客聲稱、希臘克里特島、及海岸附近其他島嶼居民、甚爲焦急、因外間謠傳、英海軍將佔領希島嶼、

【中央社羅馬二十三日電】

英輸送船四艘被擊沉

義大利新聞報廿三日詳細報道、二十、廿一兩日義水雷艇在紅海攻擊英護送船團情形、據稱、「我水雷艇所攻擊之英輸送船團、係來自印度及英本土之二船團、在雅典落所合成者、共計三十六艘、搭載大批軍火及兵員甚多、蓋英國在埃及雖擁有大軍、但鑑於最近情勢之不利、日甚一日、故輸送援軍、現已自新嘉坡輸送一萬兵至該地、自英本土輸送殖民地師團一萬二千至該地、預料該輸送船團、係輸送兵力武器至埃及者、但該六船團航行時有甲級巡洋艦二艘、驅逐艦數艘掩護、二十日下午十一時半被我水雷艇二艘、在埃利特列亞洋面之達爾克特島東方海上發現、開始攻擊、展開砲戰、歷時頗久、結果予敵輸送船四艘以莫大損害、我水雷艇二艘、在該地北方擊沉輸送船二艘、二十一日下午我機轟炸該船團、

【中央社羅馬二十三日電】義軍司令部發表、「二十三日義空軍轟炸機隊、轟炸蘇彝士運河入口之「寨得港」、乃係開戰後之第一次云」、

王揖唐在日 接見記者團

發表訪日談話

【中央社東京二十四日電】國民政府考試院院長、華北政務委員會委員長王揖唐、今日上午赴各宮家致候、並參拜明治神宮後、於下午五時半、在帝國飯店接見記者團、發表談話如下、

一貴國欣逢二千六百年之光榮紀元佳節、國運日隆、皇室昌榮、誠爲我人欣慰不置、余茲謹表深厚之祝意、余此次來訪貴國、一爲就任華北政務委員長後之初次拜訪、致謝貴國未來之協力、二爲實地觀察日本之現狀、以廣見聞、俾於華北今後之建設、有所借鑑、中國之新建設、在物質上及精神上、均已有顯著之進步、且向反共和平及東亞民族共存共榮之目的邁進、當此之時、日德義三國同盟適見成立、爲斬求世界人類之永久和平、其意義及使命自甚宏大、華北在地理上及歷史上、均與日本關係密切、故彼此間承擔新秩……合作之推行、極爲必要、

智利財農 兩長辭職

【中央社智利京城二十四日電】據海通訊、智利財長都赫德、與農業部長莫勒、已向內閣提出辭呈、據可靠方面消息、如國王覺內閣有改組必要時、將允許彼等辭職、因彼等爲左派攻擊故也、

法政府授權越南 與日談判自決

【中央社紐約二十三日電】據此間、A・C・B・E廣播電台十三日接收德國播送之消息稱、維希政府已授權越南政府、關於與日本關稅及經濟等問題談判、可自行決定、

國民政府 命令

十月二十四日

故大學教授汪馥炎、精研法學、夙著令聞、早歲參加革命、不辭艱險、民國成立後、歷主國內各大學講席、並創辦報社、鼓吹憲政、不遺餘力、逮和平運動發軔之際、首先響應、復在滬糾合同志、發爲讜論、頗資感召、迺以奸徒狙擊、殉國捐軀、追念前勞、至堪悼惜、亟應特予褒揚、並交行政院轉飭特節撫卹事務委員會、從優議卹、以彰忠烈、而慰英靈、此令、

英機又襲柏林

德稱微受損失

英國軍事設施也被轟炸

【中央社柏林二十四日電】據海通訊、昨夜英機多架襲擊柏林、僅有飛機數架侵入柏林上空、德高射砲部隊發砲射擊、英機投下燃燒彈及爆炸彈數枚、柏林西區住宅、微受損傷、火燄旋即撲滅、

【中央社柏林二十四日電】據海通訊、德軍事最高當局發表戰報如下、(一)英艦數艘、冀圖於密霧中駛近法蘭德斯海岸、爲我砲台擊退、(二)昨晚英機數架侵入柏林上空、向住宅區投燃燒彈、火燄旋即撲滅、

【中央社柏林二十三日電】德軍司令部發表、「德攻擊機隊、廿三日繼續對倫敦及其他重要軍事目標、實行大規模轟炸、入夜又攻擊倫敦及軍需工業中心地、轟炸科本特里、伯明罕之重要軍事施設」、

【中央社柏林二十四日電】據海通訊、德轟炸機多架、昨日飛往蘇格蘭東岸轟炸、當將該區車站及鐵道設施加以摧毀、

【中央社瑞典京城二十四日電】據海通訊、據英海軍部報告稱、英掃雷艇「鄧道克號」業於昨日被擊沉、按該艇係於世界大戰時所建、計七百噸、載有水手七十三人

英國近東外交失敗

拉攏土援已無望

德法動態土感興奮

【中央社伊斯坦布爾二十四日電】據海通訊、土政界對於希特勒與賴伐爾之會晤、頗爲興奮、衆信法國有參加德義、與英戰爭之可能、據土記者麥德克宣稱、土希軍事同盟、現已成爲過去、英國在近東之外交、已完全失敗、

【中央社昂哥拉二十四日電】據海通訊、此間政界對英國欲迫使土耳其實助英國方面之努力、業已失敗、頗爲注意、據昨日午後英大使館聲稱、英陸軍大臣並未抵達此間、土耳其政界認爲英國欲以外交手段攻變土耳其態度一節、已屬無望、

歐洲簡訊

土開礦產 將强征勞役

【中央社伊斯坦布爾廿四日電】據海通訊、土政府已將宋各產煤礦收歸國營、政府並計劃用强壓勞役方法、使該地居民從事開採礦產、

英將增加 火車票價

【中央社瑞典京城廿四日電】據海通訊、十二月一日起、英將再增加火車票百分之六、據英交通部宣稱、月季票與工人票價並不增加、自一九三九年九月三號以來、英火車票價格已增加百分之十六又二分之一矣、且自運輸價格增加後、食物價格亦將隨之高漲、

義將校 赴柏林會商

【中央社柏林廿四日電】據海通訊、義軍義勇軍將校同加拿里中校與馬爾斯加基隊長、受德軍事宣傳部最高當局之邀請、於昨日來柏林有所會商、

保下月 將召集國會

【中央社索非亞廿四日電】據海通訊、保王將於下月召集今秋第二次特別國會、屆時國王將宣讀演詞、保政界人士觀測保王演詞、將涉及保外界政策、及維持中立態度、

匈希商約 延長二月

【中央社雅典二十四日電】據海通訊、昨日官方宣稱、一九三九年正月簽訂之匈希商約、將延長二月、

南學生排猶 示威遊行

【中央社南國京城二十四日電】據海通訊、昨日有貝爾革拉特大學學生、舉行排猶示威、當有學生五十人於紛擾時受傷、此爲學生排猶之第一聲、

美向法政府要求 表明對英德態度

【中央社華盛頓廿四日電】據海通訊、據此間外交界所傳消息、美政府因鑒於西歐之最近發展、向法政府要求明白表示對英德二國之態度、副國務卿韋爾斯、前日要求法大使海斯、將此事轉告維希政府、至今仍未接得法方之答覆、同時美政府對西歐之動態、甚爲關心、

【中央社紐約二十四日電】據海通訊、「紐約快報」載稱「美駐英大使克蘭德已告知美總統羅斯福、渠不願返任、渠將於最近期間、發表拒絕赴英之理由」、但羅氏力勸克蘭德於大選前勉爲其難、衆信克氏辭職之主因、恐爲羅氏未能採納其意見、

【中央社華盛頓二十四日電】美陸軍部今日宣稱、採用二種新式飛機、供空軍之用、所謂新式飛機、爲波音十七型驅逐機及史汀生〇四級型偵察機、傳史汀生飛機廠、業已與政府簽訂建造上項新機二百萬金元之合同、與以前普新驅逐機之機能、殆無甚差異、惟速度則已大爲改善、

【中央社華盛頓二十四日電】據海通訊、美政府計劃派遣輪船一艘赴英、撤退僑民、

滬又發生暗殺案 汪鵰被狙擊畢命

【中央社上海二十四日電】今晨中午零時二十分公共租界南京路江西路、發生暗殺血案一起、被殺者名陳立宏、南京人、三十三歲、現爲江西路三百十二號萬康錢莊主人、衆英商公共汽車公司買辦汪鵰之保鑣、汪寓界路一九三八號、每日中午由萬康返家午膳、習以爲常、今日依例返寓、由陳隨後保護、詎行未數步、路旁突有西裝男子一人向其一槍、陳即拔槍還擊、雙方互擊達十餘響之多、最後陳卒不支、腹部被中二彈、痛極踣地、兇手即於紛亂中逃逸無蹤、傷人飛送同仁醫院、將受在要害、不治畢命、至此次兇徒行兇目的何在、捕房正在徹查中、

日翼贊地方支部 暫由府縣知事兼

【中央社東京二十四日電】日大政翼贊會、爲促進地方支部之設立計、今日有馬事務總長等、與東京、新潟、岐阜、大阪、山口、愛媛、長崎各府縣、專舉行連絡會議、結果已決定以下數點、即(一)暫時不設地方支部長、俟地方組織成立後再決定、(二)知事主持府縣常務委員會、代執行地方支部長之職權、(三)地方支部成立後、設置若干名顧問、參與及理事、屆時常務委員之籌備責任、已告終、當然應改任顧問、參與及理事、故常委之人選、亦須先考慮此點而進行、關於常務委員之推荐方針、則希聽各該地方長官自由裁奪、

羅斯福對人民保證 美國決不捲入戰渦

【中央社菲列得爾菲亞廿三日電】美總統羅斯福、廿三日在當地舉行之民主黨地方大會席上、反覆確言美國應迴避參戰後、又抨擊共和黨方面之選舉戰法、其演講大要如下、「予可堅決保證、不使美國捲入戰爭漩渦」、共和黨當此選舉戰時、任意發表荒謬言論、實屬非是、想必係模倣獨裁輩之宣傳手法而欺瞞民衆是也、

日新任駐蘇大使 建川抵莫斯科

定期謁見史丹林

【中央社倫敦二十四日電】據快訊社訊、據柏林無綫電台廣播消息、日本新任駐蘇大使建川中將、本星期六日謁史丹林呈遞國書、

【中央社莫斯科二十三日電】日新任駐蘇大使建川、二十三日抵達此間、

慶祝建元紀念 東京電車紮綵

【中央社東京二十四日電】東京市當局因下月將舉行紀元二千六百年慶祝典禮、特定自十一月十日至十五日六日間、在全市開駛「紮綵電車」、各車之身傍、用各部慶祝標語點綴、目下已開始結綵工作、

希沒收蔴繩鋼條

【中央社雅典廿四日電】據海通訊、希臘政府昨日發出命令、沒收全國所有之蔴繩及鋼條、以供海軍之用、

不景氣侵襲中 滬游資之新趨向

【中央社上海二十四日電】據金融界某鉅子告記者、滬海游資之集中、自二十七年春、以迄現在爲止、各銀行存款、估計總數約三十萬萬元以上、於全國總存額佔百分之五十強、該項存款、復以活期居多、因便利於提存、故得從事投機、自不景氣侵襲以還、從事投機者、備遭嚴重之打擊、有識者因於國府還都、已歷半載、和平基礎早已奠定、全面統一、爲期即在目前、自動紛紛移轉目標、以游資相率攜返故里、以作發展正當企業之需、依其估計、自六月以後、以至今日、此項游資匯往京滬綫者、約在四萬萬元以上、匯往嘉湖者、約在六萬萬元、匯往湖北、漢口、廣州等處、約二三萬萬元、類多創辦小型絲織、紡織、繅絲、以及新興化學工業及商店之用、俾於政府指導之下、而謀戰後之復興、對於渝政一再利誘强引移往西南、人民均已飽受戰禍、痛苦、咸多觀若長途、不予置理、故渝屬四行、一再增加貼費、開先以八百五十元、匯入西南各地、得取一千元、今則復以八百元竟至七百五十元、即取得一千元、以資誘惑、但因此反更使人不能置信、而渝方之財政枯涸、以此可見一班云、

荷印否認 英獨佔購汽油

【中央社巴達維亞二十三日電】荷印通商局長霍格斯托拉頓、前日向新聞記者團否認英國全部購買荷印汽油傳、略謂、「倫敦方面近盛傳英國現正獨佔購買荷印飛機汽油、毫無事實根據」、又此間某大報、昨日又指摘倫敦電台二十日所廣播之「日荷會談破裂說」爲無稽、

墨英鐵道公司 職員罷工

【中央社墨西哥城廿四日電】據海通訊、此間英商墨西康維鐵道公司職員、因鑒於公司位置人材之不適當、昨晨罷工三小時、借作抗議、所有辦公室、一律停止工作、但交通並未停頓、聯邦煤油公司工人二十名、因有煽惑罷工及偷竊嫌疑被捕、

滬財局舉行 預備會議

【中央社上海二十四日電】頃悉滬市財政局長、現已準備出席、下月一日財部財政整理會議、並於二十四日上午十時在市府會議室舉行市財政預備會議、計到有十三區區公署署長、及市財政有關職員等四十餘人、由周局長主席、報告會議目的、旋即根據各區署提案、加以討論、至中午始行散會、

法瑞恢復 貿易關係

【中央社維希廿四日電】據海通訊、關於法國與瑞士之貿易關係之恢復、已於十月廿三日簽定協定、該會談係由法方財長危智萊與外長包都遜與瑞士方面瑞駐維希公使史特基進行、自戰事發生以來、二國商業關係即形中輟、因此次協定、係屬臨時性質、

英舉辦 軍役登記

【中央社倫敦二十四日電】據路透社訊、官方頃宣布、年在三十五歲之壯丁、須於十一月九日至十六日登記服軍役、其中大多數爲屆時已滿三十五歲、而不足三十六歲者、小部份爲已足三十歲而未滿三十五歲者、

德擬撤退 瑞典兒童

【中央社瑞典京城二十四日電】據快社訊、據此間報紙所載消息、德當局已預備特別火車七十五列、作撤退兒童之用、

保政府 禁止囤積食物

【中央社索非亞二十四日電】據海通訊、爲免除食物發生問題起見、保閣員會議下令、禁止人民囤積食物、規定每戶應儲食物數量、須向當局呈報、目下除牛油牛酪儲藏量已規定外、其他食物尙未明令規定、

傳衍庵靈櫬 定期發引

【中央社上海二十四日電】滬傳市長出殯事宜、今日已由治喪會籌備就緒、決定二十七日發引、經施高塔路、北四川路、江灣路、抵達市府、俟警察公用兩局公祭畢、再循原路經過外白渡橋、公共租界、法租界、而至兆豐殯儀館安葬、

瑞士提出抗議 侵入領空

【中央社瑞士京城廿四日電】據海通訊、瑞士聯邦會議席上、關於日前英戰鬥機侵入瑞領空事、決定向英政府提出正式抗議、

教育設計委員會 聘定委員十九人

【本報訊】京市教育局、以教育事業之推進、固在因時制宜、尤貴集思廣益、爰有南京市教育設計委員會之籌設、關於組織章程、前由徐教局長簽准市政府轉呈行政院、已奉指令准予備案、按組織章程第二條之規定、除市長、教育局長爲當然委員外、其餘委員、由市長延聘、對於各類教育問題、富有研究之人士、共同組織之、聞該會委員、現正由市府遴定、將於日內分別延聘、以便定期成立、玆將委員姓名、探錄如后、計周學昌、蕭策、楊九鳴、張見庵、沈績、趙如珩、卜愈、王宗軾、孫育才、姜文會、楊正宇、施士則、於筠秋、凌叔明、雷逸民、陳大悲、滕樹穀、馬圖夾、高天棲等十九人、

社論

日美關係之展望

日美關係之緊張，爲自來所未有，杞憂者遂謂太平洋之戰爭，已屬不可避免，此蓋有大謬不然者。美國之舉措，限於預防，撤退僑民，派遣兵艦，非爲作戰之準備，僅係防備發生萬一之事故。美國無在太平洋上挑發戰爭之意，其形勢極爲明顯。因美國所岌岌不遑者，在援助英國之抗戰，斷無再在太平洋上來挑發一個戰爭，以自受牽制之理。美國之所恐懼者，意爲日德義三國同盟之成立，或將促使日本在太平洋上發動戰爭，故心神有所不安，乃疑神疑鬼，而有近日之種種表現，此不過表示美國之恐懼戰爭而手忙脚亂，絕非美國之耀武揚威。

然則日本是否要在太平洋上挑起戰爭呢？也不是的。日本沒有希望投身於太平洋大海戰的理由，因爲這於日本並無好處。固然日本已抱定了堅決的南進政策，但南進政策之實行，不是一定要行施武力的，並且日本又是想竭力避免武力之使用的。我們只看日本與荷屬東印度之交涉，日本與越南之交涉，日本與泰國之關係，日本與印度之關係，都不願意使用武力。日軍之進駐越南，是先和越南當局交涉，訂立協定而後照約實行的。日本與荷印的經濟會談，現在雖未曾結束，但已有不少圓滿之結果，日本也未曾使用兵力。

任何國家對於其所有之武力，絕不願輕於使用，在可以不使用時總想竭力避免。日德義同盟之訂立，在於防止美國之參加歐戰，並非欲日本對付美國，向美挑戰，極爲明白所以日美兩國，都沒有在太平洋上表演戰爭之意，亦極明白。不過美國在遠東有相當的經濟利益，那是美國所關心的，中日戰爭發生之後，美國向東京提出的抗議六百餘件之間，其大部爲經濟利益之受損失，美國在南洋所關心的，也是鉅大的經濟利益，尤以荷印之橡膠爲美國汽車工業之必需品，所以美國對日本之南進，極度神經過敏。

美國之積極援渝，美之促英開放滇緬路，其目的在利用渝方之抗戰以牽制日本之南進。美之對日增加禁運品目，禁止石油鋼鐵之運日，並且計劃着經濟封鎖，也是想由此以喝止日本之南進。但是日本之南進，並不在想攘奪美國之權益，亦非欲封鎖南洋之資源，故與美國實無絕對的利害衝突，可以値得引起戰爭的。

不過日本國土狹小，資源不富，而且工商業已達於發達，倘使美國封鎖其資源，排斥其商品，則日本自必向南方求資源之補充與商品之市場，而益促其南進之決心，也是一定的。故美國所採取以喝止日本南進之各種舉措，反而是促使日本南進的，這一點美國須要猛醒。太平洋上本來沒有發生戰事之理由與可能，但戰爭之爆發有時並不需要理由，而僅由於感情上之誤會，以致造成悲慘之後果，爲世界之安甯與秩序，我們切盼太平洋之太平。

美國積極援英而支持其對德抗戰，此與太平洋之局勢無關，吾人堅決反對歐戰擴及於東亞。英國在竭力拉攏美國爲其在遠東權益之守衞與繼承人，另一方面在英國支配下之東洋各民族則有求獨立與解放之呼聲，此種英國在遠東霸權動搖之徵象，即東亞新秩序建設之先兆，日本所倡東亞新秩序之建設，即欲與中國共同爲東亞之革新運。美國若受英之煽惑與利誘，而代替英國維持其舊體制，則難免不與新興勢力，發生正面之衝突，這是美國所應注意的。

目下美國之態度尚是消極的，英國亦尚未放棄與日本妥協之希望，而且有蘇聯雄據於背側，虎視眈眈，尚未表明其態度，太平洋上之戰爭，無論如何，不會一時爆發的。所謂滇緬路開放前後之危機，不過是杞人之憂而已，日本與美國均不願出於一戰，即使英國希望其戰，也無法使之實現，即使渝方希望其戰，也不過一場春夢。吾人深信太平洋上不致有戰事卽行爆發之事。日美相戰固非日美兩國之福，亦非中國及東亞之福，和平運動者，始終擁護世界之和平。（K）

美當局大放烟幕彈
危言刺激國民
美報向政府提出質問

【中央社華盛頓二十三日電】美海軍部長諾克斯二十二日言明在太平洋上增加美海軍根據地一事，與赫德艦隊司令長官二十一日在馬尼剌中言「美海軍將士家族，目下正由遠東及菲島撤退」一語，互爲表裏，遠東情勢顯然有愈趨惡化之勢或使人想像日美兩國即有開戰可能，二十三日，鮑爾基莫阿森報紙，對於此事，曾主張美政府宜避免是種言論徒然刺激人心，與事無補，而應將事態明示於一般國民之前」云云，其大要如次，「諾克斯海長之言詞，係與赫德司令長官之談話互相酬答，使人有憶起遠東情勢，愈將臨最切迫之危局，日美且有引起戰爭之虞，此事果眞，則頗有兩三疑問，不得不先求釋明者，第一，傳日本不久有將攻擊菲島之說，果能實現否，第二，諾克斯海長之言明，蓋諷示美國因欲獲得遠距離之水域，便不得不向日本挑戰，然確信日本有敵對之意圖，此等疑問，現正宜將此闡明於美國國民，斯爲政府當局者之義務也」、

美陸軍航空隊 兩中隊移菲島

【中央社華盛頓二十三日電】美陸軍部當局，二十三日發表關於美陸軍航空隊移駐菲島之消息如次，「美國陸軍目下已決定將密喜干省塞爾弗里基機場及加利佛尼亞省哈密爾頓機場所駐在之第十七及第二十兩驅逐機中隊移駐菲島，并預定第二十中隊，於十月末，第十七中隊於十一月中，各由舊金山起程，按兩中隊內各有將士一百六十名、

美無派遣軍艦 駛往遠東意向

【中央社華盛頓二十三日電】美海軍部二十三日於定例會見記者團時，大衆中諸詢非島及其他太平洋諸島之防禦問題，諾克斯海長當即加以答覆，其談話如次，「美國海軍，凡太平洋之美屬諸島，均有担任防衛之職責，美國更願準備援助南美諸國之軍備，使之強化，至於美海軍目下所交歡之目的，并無派遣軍艦駛往澳大利亞或新嘉坡之用意云」、

美政府購商輪 改裝爲軍用艦

【中央社紐約二十三日電】美國「戈勒斯」輪船公司、二十三日確認公司輪船「羅斯福總統」號（一三八六九噸）、近已售與美國陸軍部、聞陸軍當局擬將該輪改爲運輸艦、「戈特斯」公司、又確認「維爾基摩城」號「洛桑磯」號「新斯波特萊」號、「勞約克城」號、「舊金山」號、貨容輪五艘、（均爲八四二四噸）亦均售與海軍部、衆料此五輪或將改爲運輸艦、或水上飛機母艦云、

美沒收泰國定製飛機 瑞機百架亦有難免勢

【中央社華盛頓廿四日電】據海通訊，美國務卿赫爾，昨向報界發表談話稱，美駐英大使克蘭德回國後仍將返任，赫氏繼稱，政府已沒收爲泰國製造之飛機十架，至於瑞典定造之飛機百架，將來如何處置，以及赫氏與大使克蘭挪之談話內容，則均拒不發表、

羅元首應義要請 赴羅馬會談
羅匈經濟談判中止

【中央社羅馬二十三日電】據海通訊，安德里斯古將軍將於下月前往羅馬，此行係應義政府之要請、

【中央社柏林二十四日電】據海通訊，關於盛傳羅馬尼亞首領安德里斯古將軍，將訪柏林與羅馬事，直至昨日午後，尚未據德官方證實，但衆信此事頗有可能、

【中央社匈京二十四日電】據海通訊，關於羅馬尼亞與匈牙利經濟之談判，此間已正式宣布中止，羅國代表團首領，已被召回羅京云、

羅禁運貨物至美

【中央社羅京二十四日電】據海通訊，羅馬尼亞出口及運輸商家已奉政府命令禁運一切貨物至美國，此間認爲此項措置，係對美政府封鎖羅國賑務之報，且此後羅國家銀行將不再對出口者供給款項、

羅迫波籍難民返國

【中央社羅國京城二十四日電】據海通訊，留居羅京之波籍難民，羅當局已令彼等即速返國，數月前德使館已通知彼等七月二十日前後，彼等可請求返國，凡不遵德使館之命令者，將被視爲德國之仇敵，羅國當然不許居住其領土之內、

陳治山爲小兒公亮結婚啓事

十月二十七日（星期日）爲小兒公亮與劉靜如女士在中華路軍師巷十五號本宅舉行結婚典禮時値非常一切從儉除另柬奉請外特此登報週知至希各親友垂鑒

B1935

訃告

故上海特別市市長傅公筱菴諱宗耀不幸於十月十一日上午四時三十分在施高塔路官邸遇害逝世享年六十有九歲業於十三日下午二時大殮停靈於施高塔路祥德路二十六弄二號官邸茲謹筮於十月三十一日星期四「三七」之期上午八時起至下午四時止（上海時間）在上海市中心區上海特別市政府大禮堂設奠謹此登報訃聞

時日侷促道途遙遠一概恕不另訃

上海特別市傅故市長治喪委員會啓

治喪處 上海特別市政府 施高塔路祥德路二六弄二號

接洽處 南京中山東路三〇五號 上海特別市政府駐京辦事處

建鄴路 燮大煤柴炭行 前店主洪石生推盤 新經理周貞榮受盤 啓事

該店營業現因乏人照料自願將牌號以及全部生財裝修推盤於周貞榮繼續營業由受盤人在牌號上加添利記字以爲識別所有從前燮大欠人人欠以及擔保經手其他事件發生糾紛時概歸前店主洪石生負責理楚與受盤人無涉除另立推盤字據外特再登報聲明

推盤前人洪石生 受盤人新經理周貞榮仝啓

特載

中華民國國體問題（下）

羅康時

何以稱建國大綱爲革命的憲法呢，因爲該大綱能够完全代表國民革命的主義即三民主義，同時指出了國民革命最完備的方法即建國步驟，故能導致國民革命於完成，中華民國是由國民革命得來的，國民革命是由國民黨（包括興中會，同盟會及中華革命黨）所領導的，而國民黨的生命則爲三民主義，無中山先生則無三民主義，無三民主義則無國民黨，無國民黨則無國民革命，無國民革命則無今日之中華民國，中華民國的生成，胚胎於三民主義，則中華民國的長育，又如何能離開三民主義，如果不顧及這個歷史性，我們的研究便離開問題的本質了，

有三民主義才有革命，才有中華民國，易言之，中華民國乃是三民主義革命的產物，現在的和平運動，也是以三民主義爲基礎的，我們要想拿憲法來保障此一革命基礎，則在憲法上把三民主義訂入條文，非但沒有不妥，並且大有必要，我們只要把建國大綱來說，就可證明了，建國大綱的第一條，首先確定「國民政府本革命之三民主義，五權憲法以建設中華民國」，第二三四三條，更明白規定「民生」「民權」「民族」三主義的實施原則，以上是主張，第五條以下，至最後第廿五條，則爲由軍政而訓政而憲政以達建國告成的方法，惟其有這樣明白的規定，該大綱才能充分具備原始的革命性，才能指導革命的成功，所謂原始的革命性者，即以三民主義爲最高原則，以建設中華民國是也，中華民國的「民」字，不只是代表一般的「民主」的意味，更總合代表三民主義的「民生」「民族」與「民權」，所以，必須把國體定爲「三民主義共和國」，才能完全表現中華民國生成的歷史背景與中華民國憲法的革命性，決不是渾然定爲「民主共和國」所能替代的，

五五憲草在其正式條文之先，特別訂了一段引註，「中華民國國民大會，受全體國民付託，遵照創立中華民國之孫先生之遺敎，制兹憲法，頒行全國，永矢咸遵，」這個引註的意義，就是特別指示制憲的歷史性與革命性之所在，我們爲什麼要把孫先生及其遺敎（主要的爲三民主義）看得如此鄭重呢，回答這個問題，可以先行自問，何謂中華民國，以及中華民國憲法上豈可沒有血書的三民主義，

中華民國怎樣生成，就該怎樣發展，中華民國由於其歷史性與革命性既然不能與三民主義分離，則中華民國的憲法便不得不以三民主義爲最高原則，除非現在有一個反三民主義的革命，把中華民國根本革了，另行創立一個不叫做「中華民國」的國家，否則，我們實在沒有反對把三民主義列於國體之上的必要理由，事實上，三民主義之中國，實如日月經天，江河行地，與近代中國革命同共壽命，亦將與民國同樣億萬斯年，我們既沒有發現另一個主義較三民主義更適合於中國，也沒有發現另一種革命較國民革命更有利於中國，爲何我們見了把三民主義列入憲法而不安呢，

有一些人，往往把三民主義與國民黨混爲一談，認爲三民主義是國民黨的御用物，因此推論以三民主義爲指導原理的憲法，不啻是國民黨一黨專政的憲法，這種判斷，實在是過慮，殊不知在建國大綱中早已明白規定，「憲法頒布之日，即爲憲政告成之時，而全國國民則依憲法行全國大選舉，國民政府則於選舉完畢之後三個月解職，而授政於民選之政府」，到了此時，憲法上既沒有規定大總統等必須以國民黨黨員爲候選人，亦未規定國民大會必須由國民黨經辦，怎見得這個三民主義的憲法會變爲國民黨一黨專政的工具呢，且欲求避免一黨專政，只要在政治機構上加以改革即可，（例如日本的新體制之類）但這并不是主義或國體的問題，可見那種推斷與懷慮完全是杞人之憂罷了，三民主義決不是國民黨的私產，倒是所有中華國民的人民皆當奉行勿替的主義，任何黨派，如果它並不能舉出更好的主義，那末它不但可以奉行三民主義，而且應該奉行三民主義，實際上，現時的合法政黨，都已表示過擁護三民主義，所以奉行三民主義決不會有礙合法政黨的活動的，

關於因三民主義而懷懼國民黨一黨專政，還可舉一事來解釋，在今日中日和平理論的宣傳中，我們常常拿中山先生的「大亞洲主義」來做根據，而大亞洲主義正是民族主義的一部分，這個理論從來沒有人提出反對過，却是樂於稱道的，如說標榜三民主義不免有國民黨一黨專政之嫌，則提倡大亞洲主義不也成爲國民黨內的事了嗎，

總之，我們討論憲法問題的時候，第一要承認憲法是革命的產物，第二要承認革命的時代背景，不可斷章取義，把形成憲法的諸條件任意分割，我們之所以主張以三民主義爲制憲的指導原理，純然是從客觀上承認三民主義之於中華民國，有其惟一的革命性及其完備的革命歷史，絕無絲毫偏見存於其間

二九・一〇・二〇

（完）

全市爲百貨大本營

大華百貨公司

中央商場北部

今日開幕

大減價大贈品

三天

新華帽廠 環球內衣廠 康福袜廠 特約經理

備貨充足 花色特多 售價低廉 唯吾獨尊

貨價不合包退選換

上海特別市傅故市長舉殯通告

故上海特別市市長傅公筱菴諱宗耀不幸於十月十一日上午四時三十分遇害逝世國喪元良中外痛悼茲謹擇於十月二十七日星期日上午八時恭扶傳公靈櫬由施高塔路官邸發引移靈於愚園路兆豐殯儀館擇吉安葬謹此通告

上海特別市傅故市長治喪委員會啓

財政部正式公布 鹽商復業登記辦法
驗證登記不收受任何費用

財政部前爲調整鹽務運銷、曾於十五日通告舊鹽商從速登記復業，並於該部鹽務署內設立鹽商復業登記處，由當局指定該署運銷場產兩科負責辦理，關於登記辦法，業經財政部於二十三日正式公布，茲錄原文如左，「財政部佈告、署字第八四九號，茲將本部辦理松江全區、兩浙區、（浙江本省）及淮南區、（除南京市外之外江內河各食岸）舊營鹽業商人申請登記手續開列於後」、㈠申請登記商人，先向本部鹽務署登記處領取印就申請書，依式逐項自行填寫清楚，簽名蓋章後、連同持驗憑證交登記處驗收，㈡登記處收到申請書及憑證後，隨即舉發部印收據一紙，交執不得遺失，㈢持驗之憑證以鈐有官印原頒發之憑證爲準，凡影印照片，及字跡塗改，或殘缺不全者，概不驗收，㈣持驗之憑證，如經審查發生疑問時，即由本部通知查詢，該申請人接到通知後，應於三日內據實以書面答復以憑審核、㈤申請各商，一經本部審查完畢，核准登記，通知該商、即於規定期間憑證換回、向登記處將憑原領收據、㈥本部辦理驗證登記事項、並不收受任何費用、以上各條，仰各該商一體遵照、特此佈告、中華民國二十九年十月二十三日部長周佛海」、

上海工潮告解決
丁默村嘉獎駐滬人員

【本報訊】此次上海各工人團體、因物價高漲，對於資方要求改善待遇，因而發生工潮者前後有多起，其中形勢最嚴重，範圍最擴大者，有英商公共汽車，電車，法租界電車，及徐重道國藥號等工潮，英商公共汽車電車、及徐重道國藥號罷工情形、及最後調解結果，前已詳誌本報，此次法商電車工潮、經社會部顧次長及社運會常委凌憲文張克昌，委員范一峯，專員蔣兆祥等，會同社運會上海分會，法捕房政治部多次向勞資雙方進行調解，現亦已獲得圓滿解決，各項工潮期間，工友等均能恪守秩序，絕無軌外行動，社會部顧次長等約束指導，頗著辛勞，社會部丁部長特於今日（廿五日）去電嘉獎云、

高等考試 今晨行揭幕禮
試場佈置壯嚴燦爛

【本報訊】本屆高等考試，定於今日（二十五）開始舉行，典試委員長及典試監試襄試各委員，昨日上午十時半，即在考試院大禮堂行就職禮，儀式簡單而隆重，由典試委員長江亢虎率領並致詞，闡述國家舉辦考試之意義，後由典試委員王修，及監試委員秦亮公，相繼致答詞，表示對於此次高考自當忠誠行使考試職權，爲國家選拔眞材，備爲國用，末即攝影禮成，聞全部委員，定於昨日下午由江委員長率領入闈、明晨即開始考試，

入闈人員——典試委員長江亢虎，委員張達徵，蔡鼎成，康煥棟，楊鴻烈，張柱尊，華乾吉，鄭敦復，廖康能，陸師遜，童玉民，江古懷，王修，趙志嘉，鍾福慶，褚保衡，吳熙悌，監試委員秦亮公，江鎭三，項肩，襄試委員史家璧，王景義，祕書哈爾康，許元慶等二十三人，

試場佈置——試場即設在考試院大禮堂，共中置檯椅，編爲二百八十一號，前排爲統計，建築，警察，行政，普通行政人員應試人座位，後排爲教育行政，財務行政，衞生行政，外交官，領事官，法官，會計審計人員應試者座位，正中台上，則高懸總理遺像及國旗，台之兩側，貼以白底黑字之「遵守試場規則」，頗爲觸目，加之滿場萬國旗，使壯嚴之試場，頻添無限之燦爛矣、

漢市長張仁蠡 謁汪主席述職

漢口市市長張仁蠡、二十一日奉命飛抵首都後、二十二日晉謁汪主席述職、當晚汪主席宴之於官邸，二十三日分別拜謁各院部長官，晚赴林宣傳部長宴會，連日在京酬酢，極爲忙碌，張市長將於二十五日赴滬候輪東渡，以便準期出席東亞都市聯盟結成大會，

國立第一職校 計劃遷移

國立第一職業學校，自奉令將火瓦巷校舍，撥歸國府附小應用後，本學期假模中開學上課，原爲臨時權宜之計，此次教育部普通教育司沈司長，前往該校視察，深感與模中混合，雙方訓練均有不便，且職校校址，長此不獲解決，亦非教部提倡生產教育之本意，爰將此項情形、面陳趙部長，允將國府路前東方中學校址，劃出一部份，撥爲一職校舍，並悉沈司長特於前日約同該校徐校長，會同薛科長前往察勘，將劃分校舍詳細情形，簽呈趙部長核奪云、

首都地院看守所 注重犯人衞生

首都地方法院，以看守所地方狹小，人犯衆多，値此秋令疾病最易傳染之際，除注重犯人衞生外，並設有診所，爲犯人療治疾病，

南京廣播電台播音節目
十月二十五日（星期五）（南京時間）

▲上午▼
一一・三〇　家庭講座（毛髮之疾患及其療法(三)）
正午　報時
▲下午▼
一二・〇〇　西樂（室內樂）
一二・三〇　京劇（[illegible]）
一・〇〇　故事
一・三〇　歌唱
二・〇〇　報告新聞
二・二〇　停樂

二・三〇　經濟新聞（上海語）
三・〇〇　休息
五・〇〇　兒童教育（兒童故事「寄弱努力記」一名人傳記「秦瓊」(三)）
五・三〇　日語講座（劉黎・李登雲）（日語講座第二講及日語講座播音教程 黃鑑村）
六・〇〇　報告新聞
六・三〇　友軍將士節目
七・〇〇　日西樂合奏
七・三〇　友邦僑民節目
八・〇〇　報告新聞
八・一五　演講（大民會第一八二次）
八・三〇　話劇（繁華話劇社）
九・〇〇　報告新聞
九・二五　話劇（繁華話劇社）
九・五〇　時事講述
一〇・〇五　預告節目

添聘副團長三人
赴日參加慶典代表團 昨開第七次籌備會

參加日本紀元二千六百年慶典代表團，自選定趙毓松爲團長、冷家驥爲副團長、吳凱聲爲祕書長、陳曾亮爲副祕書長、何庭流爲幹事長、所有祕書、幹事、業經選定郭秀峯、梁秀予、陳以益、汪運之、張光遠、沈德驥爲祕書、謝學瀛、白堅、沈志遠、黃遠、鍾任壽、姚人之、劉家愉、竺綬卿、朱浩元爲幹事、并指定竺綬卿、沈志遠爲會計，陳以益、朱浩元爲庶務、該團於上次籌備會通過、添聘蔡培、陳濟成、楊壽楣爲副團長、籌備處於廿四日下午三時舉行第七次籌備會議、出席除趙團長、蔡、楊、陳、副團長、及祕書長、全體祕書、暨各幹事外、漢市長張仁蠡亦出席、經趙團長分別介紹後、討論要案多件、至五時許始散、

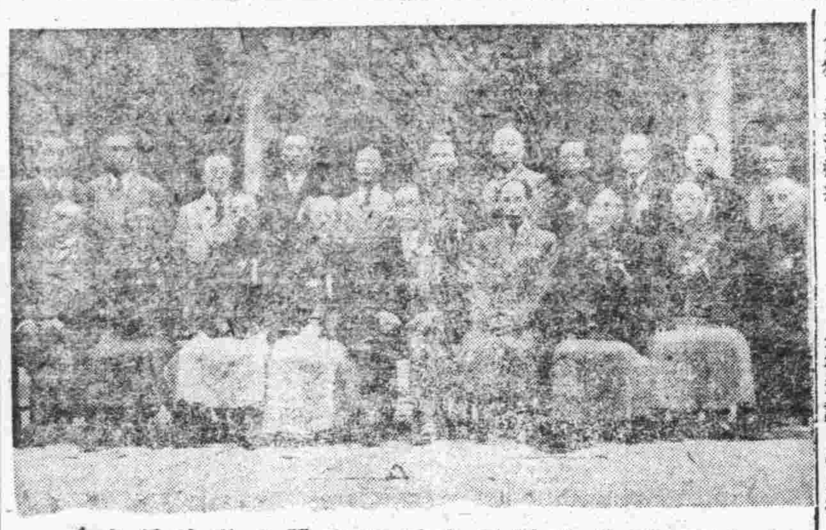

銅圖說明　高等考試今日開始、圖爲於昨日入闈之典試監試襄試全體委員、有△者爲典試委員長江亢虎氏、

江蘇郵政管理局 招考日語雇員
報名期十一月五日截止

【本報訊】江蘇郵政管理局、現需添用日語臨時雇員數名、爰定於本年十一月十日舉行考試、錄取後、依照名次先後、候缺補用、每月除給薪水國幣六十元外、另按當地生活狀況、酌給津貼、凡具有左列資格而志願投考者、應繕具中日文投考聲請書各一份、開明履歷、連同四寸半身相片二幀、一併寄送本局、報名日期、截至本年十一月五日止、茲將投考資格錄下、㈠中華民國國民、（男性）年在二十歲以上三十歲以下者、㈡曾在中等學校畢業得有證書、或具有同等學力、而熟諳日文者、

私立華文打字傳習所
濫收學費全無設備 市教育局批令停辦

【本報訊】中國華文打字傳習所取締消息，已誌本京報載，茲將教育局取締該所全文登錄如下，查該所全無校具設備，原有打字機四架，均已抵押他處，且無基金準備，徵收學費，亦超出一般傳習所收費標準，學生名冊點名冊，學費收據簿以及教具等，悉未置備，此種情形，顯係斂錢欺騙，應予取締，至已收各生學費，限於奉批之日，一律全部退還，除分別函知外，合行批仰該具呈人王斌，均即行登報聲明，遵批停辦，否則定予嚴究不貸云、

提高清潔隊待遇

【本報訊】本市清潔隊奉令歸市政府警察廳聯合管理、警廳於本月二十一日派主管第二科長前往接收，即力加整頓，現在各清道夫打掃街道工作，異常勤奮，所有偏僻街巷積存垃圾，現正逐日從事清除，裨益公共衞生，良匪淺鮮，聞警廳擬自本年十一月份起，先將該隊各班長每名月餉加爲二十四元，清道夫每名增加爲二十元、嗣後如成績優良，並可將班長月餉每名再加至四十元，清道夫月餉每名加至三十元、以資鼓勵，而增清潔工作之効率，至衞生督促指揮清道夫之責任，如成績較優者，每月亦將酌給獎金，成績不良者，予以懲處，京市潔政前途，行將日趨光明

保障人民健康 施行免費種痘

京市衞生局，以天花病最易傳染，都市人口衆多，蔓延尤烈，爲保障人民健康起見，定於十一月一日起，在各診療所免費種痘，時間爲上午九時起至下午四時止、

高考委員入闈記

【本報特寫】本屆高等考試，是國民政府還都後的第一次，經過了兩個多月的籌備，今天上午就開始舉行了，這次報名應考的人，共有二百八十一人，除了本京投考人外，還有很多都是從各地遠道而來的，這次所考取的人材，是包括了很多部門，如統計，建設，警察行政，普通行政，教育行政，財務行政，衞生行政，外交官，領事官，司法官，會計，審計等十二種人員，

試場原來本擬設在朝天宮，後來因爲應考的人不多，才改在考試院的大禮堂，這兩天經了試務處的積極佈置，在昨天早晨可說是完全竣事了，試場門口還紮了松柏，綴以紙花，點名處，就在試場門外，應考人的每個座位，都編上了號碼，據佈置的人說，這許多桌椅，是從市立中學借來的，排得是很整齊，一所富麗的禮堂，臨時便變成像教室一般了，在試場的正中台上，總理遺像是高高的懸在國旗交叉的中間，在壁間還有很使人觸目的貼告，是「遵守試場規則」一六個大字，每一個人踏進了場子，不由得就會撞上眼來，昨天上午十時三十分，典試，監試，襄試各委員，一共是二十一人，由典試委員長江亢虎率領了，在禮堂（因爲昨天尙未考試仍不失其禮堂身份）舉行就職禮，既簡單且隆重，尤其是江委員長的一番話，他說，「中國古代就有考試制度，這在歐美是沒有的，所以總理中山先生便將三權鼎立之外，還加上了考試和監察，這就是國民政府的五院組織，這在中國政治體制上，是値得令人注意的，這次舉辦高考，是謀恢復中國過去考試的良好制度，在這次考試中，盼望各位委員，盡量的行使職權爲國家選取賢能，如此方能對得起國家」，江委員長說完了，典試委員中則由王修代表，監試委員中則由秦亮工代表相繼致答詞，一幕隆重的就職，便宣告禮成，後來又全體攝了一影，下午全體委員，及江委員長，還有祕書兩位，一共是二十四人、就入了闈場，闈場就在試場的後面，所有與外間相通的便門窗戶，爲杜絕弊端關係，都貼上了高等考試典試委員會的封條，交叉着貼得很堅牢，禁不住便感到這是何等的尊嚴呵，

在舉行就職禮之前，各入闈委員，都由其僕役肩來了一捆捆的行李，有箱籠之類，有吊帳雜物，這情形很像出門旅行一樣，就是闈之後，就是開始隔絕了一切，雖然是沒有幾天，但是可以說是兒女親友，到了一個另外的世界，我想入闈後的委員中，或者有這種感想吧、

大上海飯店 廿七日開幕

國府還都後之京市各業，異常繁榮，旅館業更甚，上海興集公司不惜鉅資，特建新型洋房，現由蘇滬旅商創設大上海飯店於朱雀路慧園街，內部一切設備，一應俱全，堪與上海各大旅社相媲美，招待均經相當訓練，殷懃謙遜，房價亦稱經濟，現定本月二十七日開幕，是日並請京市地方長官各界人仕參指教，諒業務之發達，定操左劵也、

南京情調
獻曝先生主編

（卅九）

南京婦女界副業之種種
·鶴·

縫帽子　這一種帽子，純粹是小孩所戴的，類似瓜皮帽，上面有一個圓洞，六瓣組合而成。帽子店把帽子瓣作好，然後發給「作外活」的婦女們，用綫絞好，大概每一頂，需要十幾分鐘的時間作好，大的工價每頂四分，小的價格二分一天能作到二三十頂，可以有四五角錢的收入，他們到店鋪去拿，手續也需要鋪保，一次約拿百十頂。這種工作，多半到了秋季開始，準備冬季出售。因爲式樣較老，所以大宗專門消在京市四郊。作帽子的店鋪，大部份都集中在馬巷一帶。

摺錫箔　這是一年四季都可以不斷的工作，不過在秋節（七月）與年底，較爲繁忙，因爲民間在這兩個期間內，正是祀祖或祀鬼的時期。這一種方式，是由錫箔莊，把未摺過的錫箔拿來，多半是「四開」的小型錫箔，因爲摺起來，較爲費事，每一道一百張，有一定的模型，摺好用紙盒裝好，外面裝璜，很爲美麗，置的人可以既省摺工，外觀又極漂亮，送禮最爲合宜。她們每摺一盒，工錢在一角五分到二角的譜氣，一天能摺到二三盒，有熟練的人，就可以多摺，不過收入也祇有半圓左右而已。

縫底邊　這是裁縫舖發出來的「生活」，因爲裁縫把單衣服週身作好，所剩下衣服邊的工作，既費事，又估時間，所以發出給女工們代作，把這個時間，又可以作別的衣服，這是很經濟的一種打算。縫衣邊的女人，把衣服拿回來縫，每天祇能縫兩三件，工錢每件二三角不等，綢衣較貴，布衣的價格就小一點。不過這「外活」，僅限於春夏季節，冬季的衣服，都「絞邊」，就用不到了。

金陵識小錄（八〇）
·郭禿先生·

藤香館詩刪存

連日紀薛廬，今紀薛先生之詩，藤香館詩刪存者，薛先生自刪之詩存也，先生於其刪存目錄云，余發願六十後不作詩，前編藤香館詩鈔四卷，嗣又續編四卷，板存金陵梓人吳耀年家，鄰舍火及，遂被燬，其年余適六十，炎炎者殆以堅余之戒也，案頭存有賸本，時一覆閱，頗見百出，擬一併摧燒之，因屬門下士譚仲修大令，加淘汰，凡緣情綺靡及酬應之章，悉弃去，仲修仿山谷詩例，又仿林吉人書漁洋山人精華錄例，激門下士沈蒙叔廣文書之，仲修邃於詩，蒙叔工書，方之吉人，均無愧色，而以桑根例漁洋，則猶部婁之於泰山，殊駭聞聽，門下又以仲修所訂稍隘，固請擴充，仲修所訂視原刻十之三，此番所編則幾及二之一，共編存詩八百餘篇，十之四五矣，精華錄之名，避不敢居，題曰藤香館詩刪存，並附仲修跋語於左，以銘相長之誼，余今年六十有二，守詩戒兩年，間爲朋輩所嬲，偶一吟哦，亦不再編存云。

附譚仲修跋　桑根先生初刻詩四卷，付獻校讀書後，時輟私記雜諸篇，以待殷播高仲武其人，先生去官主西湖白下講席，十年中，續刻四卷，前後存詩千七百餘篇，光緒元年獻從游清涼山下，乃讀癸酉以後未刻詩卷，薄宦皖江，奉檄天都，別先生又三載矣，書來見告，詩刻近燬於火，六丁下取人間傳本，將何以饜未見者之心目，先生六一之年，撥棄文字，寄語小子，別定一本付諸子弟，覆刻與否，蓋不計也，獻仿山谷詩例，編桑根山人精華錄二卷，附詞一卷，時方覽唐陶山集，詩格沈厚與先生最近，出處亦略同，復憶二十年前見薛補山太史遺稿十六卷，意思深長，筆力簡勁，足以俯視心餘吳江夏，靜甫屬獻訂爲五卷未及刊布，遽付劫灰，噫惜至今，昔者漁洋山人精華錄，弟子林吉人手書，藝苑珍異，阿彭宜之，後堂，比難之結集，指腕素劣，不能手自繕寫，吾師門下，不乏工書如林吉人者，倘得秀水沈蒙叔莊書一通，付吳下良工，登木以傳，則漁洋一編，不得擅美於前矣，陶山集爲通州白愼旃錄，書體亦不減吉人也。

按薛先生藤香館詩鈔及續編各四卷，禿滬寓藏有此書，彼時雖讀之不甚經意，今讀刪存，乃知先生將緣情綺靡及酬應之章悉棄去，酬應之章無甚意味，不必贅述，暇日擬取先生所謂緣情綺靡諸作盡行補刊，蓋以詩道性情，固無所用其忌避也，先生泉下有知，儻亦默許之乎，譚仲修名獻，字復堂，近代讀書者無不知其人故從略焉。

心臟病特效藥 預防腦充血（中風） 延年益壽返老還童
強心藥茶
原名（養命補心湯）　每包定價三元六角

四川「強心藥茶」原名養命補心湯。係中國古有祕方。用人參及多種名貴藥材，飲片來合成。分量準確。藥心和平。均由醫學專家嚴密監定。主治心力虛弱，心跳氣急，心內苦悶。心口氣痛，心神不安，心臟肥大，神經衰弱，血壓過高，頭暈目眩，耳鳴，頭痛，健忘，失眠，神經衰弱，血脈不和，血管硬化，脚氣浮腫等症。均有藥到春回之妙。如勞心過度之人，及體肥心弱者，均宜常服此茶。以之增進心力。培養元氣。強健精神。有延年之功。

上海四川藥行發行　南京經理　中美西藥房　地址中華路府東街　昇州藥房新中央及太和藥房均有售

王新池浴堂啓事
茲因本堂清理內務更換經理起見當由各股東推定張恒福爲經理所有以前經收各堂工友押板款洋業經於接管時一律退還押板掣回收據理清楚一并無手續在外如有發現本堂押板條據概作無效自此本堂以後出立各項條據及租保等情均另換新圖記爲證以前舊有戳記一概作廢特此登報鄭重聲明　內橋王新池浴堂啓　B1926

（飲酖止渴）（越戒越深）（因循猶豫）（自害終身）
注意　舊法藥內和生烟以毒抵毒無異飲鴆止渴△他如樟腦鬧楊花酪性毒藥更非安善頭昏目眩發狂中毒切弗誤服△欲求最穩安而欲澈底根本戒除者惟服（安全因素）
煙毒△不即永除　煙癮△徹底之戒除　一日之
戒煙奇方
驚人發明　安全因素
安全因素係植物性之化合物凡經千方百計不能戒除者惟服（安全因素）功能澈底肅清。吸者任憑數十年之老癮一妙不知不覺絕無痛苦。見烟自特點不在不麻醉不用含毒四絕。戒後體重增加百病去身心安愉快。穩安使戒者毅然決然放心無餘毒。王道檢驗體內血素大小便中無有留毒。關任何除毒藥品中無能出其右也。
五分▲變成量十元▲無效反癮包退還洋　上海三馬路仁仁藥社　南京總經理　建康路太和大藥房　代售處　北門橋新中央藥房　A642

萬人樂用的肝油精劑
新肝精
【鱈肝臟配合牛膽汁】片劑

看此健美的體格！是新肝精的厚賜

爲使體質轉弱爲強，得先講求殘獨的補給和病根的剷除。在這個目的之下，常用新肝精，惟其是獲得健康的捷徑。因爲本品的主劑即肝油，肝精（肝荷爾蒙）均爲血虧症的特效補品，至配劑的胆汁，既能助長藥物的消化吸收力，又能增進食慾，充實營養，改造病弱使成強健的體質，誠是最合理想之新榮養強精劑也。

適應症　惡性貧血　貧血萎黃症　肋膜炎　腸胃衰弱症　夜盲症　腺病虛弱　傷害性貧血　肺結核（肺病）　及其他慢性消耗症　種種慢性缺乏症　佝僂病（軟骨）　病後恢復期

股份有限公司　[illegible]澤友吉商店　上海[illegible]路八號　天津[illegible]　奉天市大和區[illegible]　大連市山縣通七番地

中國合作社南京支社分配食鹽通告
本社茲爲調劑食鹽並減輕社員與一般平民消費負擔起見特備食鹽多擔自即日起在中華路一七一號本社營業部分配凡本社社員憑證配給除該證另函送達外其份配餘額并以平價售給一般平民特此通告　B198

虎龜能鹿
神經衰弱良友　治遺精最靈　治早洩最效　治陽痿最快　治腦弱最速　治虛損最切
性積力乏救星
●保存空匣參加猜謎●（書謎單到處備索）
每瓶兩元　裝五十片
補力面面顧到　使男子強壯　使婦女健美　使老年不衰　使幼童發育　使病後復原
●猜中者可得名貴贈品●
藥性人人相宜
成份好　中西醫師個個推崇　高尙仕女個個歡迎　大小報章流流好評　社會聞人個個題讚　新老主顧個個保證
功效強
▶美藥▶各房上海出品　埠均售◀行　十月底截止

三井洋行石炭特約
南京新記煤業公司
爲預防冬令煤慌起見 運到大批上等
煙白 過篩煤塊
本京各煤號均有代售歡迎 各界賜顧訂購價格極盡克己
事務所 建鄴路一七九 電話 二二一八三
A753

新開 東亞旅館 各界旅客注意
房屋優雅 客廳富麗 茶房侍候 定價克己 空氣新鮮 佈置美觀 體貌週到 承崇光顧 器具新穎 清潔衛生 開幕伊始 無任歡迎
正式營業 地址 山西路內江蘇路陳家巷三號 電話
A724

新開 吳宮飯店 各界旅客注意
房間優美 佈置新穎 附設浴室 體貌週到 器具摩登 花園別緻 清潔衛生 開幕伊始 禮堂富麗 空氣新鮮 茶房訓練 定價低廉
地址 地圖街四號 電話 二二四二
A256

浙紹 六華春酒菜館
地址 貢院東街 電話 二二七四七號
A252

一品公寓
地點 太平橋南九十號(即鐵道部東首)
西式房間 禮堂屋頂 開幕伊始 長期顧客 佈置新穎 空氣流通 定價低廉 尤所歡迎
A371

夫子廟 新都飯店 已開幕業
特聘超等名廚 揀選上等秀妹 早晨徽茶麵點 烹調應時酒菜 上堂招待來賓 日夜經濟佳餚
有美皆備 無味不精 屆時惠顧 事實可徵
A745

獻：貢的新時髦
蟹！
夫子廟貢院街 大上海食品公司

南京 建康路黑廊街
老大綸綢緞局
綢緞棉布 呢絨服裝 本局發行精美禮券
零躉批發 特別克己 饋贈親友最爲適宜
A721

建康路中 一五一號 大新公司
名廠綢緞 薄呢袍料 各色絲絨 高紗西裝 女子服飾
精美禮券

南京市洋服界首席 三江商行
洋服專家 高級西裝 結婚禮服 女子大衣 大批軍裝
地址建康路一〇一號 三山街
A445

上海美味食品公司 新發明
青魚鬆 鱿魚鬆 茶食聖品
大王 到京
夫子廟金陵食品公司獨家經理 本京各茶食糖店均有發售
A752

經濟新聞

市場交易呈凋零 食米市況續降落
市氣消沉仍有鬆勢
昨見湧貨八千担

【本報訊】京市食米市況、日來步入疲途、大有一蹶不振之勢、良以自京滬貨運停頓後、金融週轉、亦呈呆滯、一般囤商、羣起脫貨求財、藉謀活動、是以引起米市跌風、加之來源轉佳、去胃平淡、聲勢更殷、昨日河下來源、頗稱踴躍、外江到船二十四艘、見稻七千餘担、糙米百餘担、裏河二十四車、見糙米六百餘担、廠行因雨後道路濘濕、見貨較短、祇有百餘担運到、整日交易、寥若晨星、所到之貨、俱未開做、無形陷於疲滯狀態、統市成交約三百担、行盤續降元許、以現時環境推測、仍有再落之勢云、

本年蘇浙棉產 南通躍居首位

【中央社滬訊】本年全國棉花收穫總量、據本市棉紡業之估計爲八百萬担、在華中部、蘇浙兩省所產約二百萬担、至其類別估計火機花五〇〇・〇〇〇担、太倉花三二四・〇〇〇担、通州花七六九・〇〇〇担、甯波花四一〇・〇〇〇担、共計爲二・〇〇三・〇〇〇担、復據棉紡業某君告、二十八年度蘇浙等省所有棉花收穫、大部份已運至上海或國內其他各地、最近調查僅有十五萬担存貨、現當在產地、尚未運出、又本年新棉、首批約十餘萬担、業已於本月初旬運滬銷售云、

【又訊】據棉紗業消息、本年全國棉花收穫總量、估計爲八百萬担、蘇浙兩省產量爲二百萬担、計火機花五〇〇・〇〇〇担、太倉花三二四・〇〇〇担、通州花七六九・〇〇〇担、甯波花四一〇・〇〇〇担、共計爲二・〇〇三・〇〇〇担、據該業某君談、上年度蘇浙等省所產棉花、大部份已運赴國內其他各地及本市、據最近調查所得、存棉共有十五萬餘担、今尚滯留產地、迄未裝運、又本年新棉首批運滬者、約有十餘萬担、已於本月初旬抵達、統計蘇浙兩省產量、南通已躍居首位云、

了結手續辦竣 蛤赤昨日開市

【中央社滬訊】滬市現金蛤赤市場、因空頭交易過擁、發生軋空嚴重風潮、該業當局特於前二十日通告、暫時停止開做、一方召集同業領袖開臨時會議、決定整頓市場辦法、先將買賣雙方之蛤赤現金交易、按照上週六收市價格交割清楚、并爲防止此後再發生軋空風潮、決定此後市場交易、改爲現貨期交、每半個月軋清一次、現悉此項市場手續、業已辦理完竣、準昨(二十四)日上午正式開市云、

建築五金材料 趨勢堅挺

【滬訊】邇日建築五金材料市況、均趨堅挺之局、蓋以國際時局形勢之下、國外工廠出品減少、定貨不能如期交出、國內各廠以原料缺乏、供應亦少、故市面有漲無跌、查建築需用之水泥鋼骨、適用於巨大工程、國外來源久稀、而本市存底向充、均在大戶手中執住、惟售銷欠佳、祇能堅站而已、昨市三四分竹節鋼條每噸仍售一千一百元、五分至粗一千〇五十元、元釘市價前由六十元回至五十五元後、近亦堅站未動、新盤元每擔五十二元、扎鐵絲每擔五十元、均與上週相仿、白鐵定貨無到、存底稀薄、昨市六尺平白鐵每張七元五角、七尺平白鐵每張八元五角、白鐵瓦每張八元六角至七元六角、市面均堅、

各地商品漸呈呆鈍 滬劃貼現一落千丈
金融業務轉入逆境

【本報訊】本京金融市況、自國府西遷、銀行界即紛徙內地、或偏處滬市一隅、迨市面治安恢復、錢莊業應市面之需要、先後復業、當時營業範圍、並無額定、而資金之多寡、亦無肯定之限制、於是錢兌業如雨後春筍、接踵而起、其中迭經環境之優良、資金逐漸遞增、業務亦由小擴大、舉凡存放往來、貨物抵押、匯劃貼現、國內外公債及百貨之買賣、純以銀行營業姿態、進行業務、致錢兌業爲戰後畸形發展之現象、及國府還都後、各地游資、均認京地爲發展捷徑、紛紛投資、新張錢莊、更形蓬勃、資本之大、有數十萬元者、商業得此調劑、經營圓滑、迄至最近、各地商品來源漸呈呆鈍、大宗買易、陷於停頓狀態、銀根突告吃緊、均感調動不靈、匯劃貼現率、由七八十元高峯、驟落將近十元、營業亦異常衰退、其他如存放買賣、營況亦形蕭瑟、是錢金融界現已轉入逆境、營業方面、事實上不得不採取縮小範圍之措置云、

滬市游資仍充斥 資金內移難生效

【滬訊】本市自游資充斥、各項投機營業、因而熾烈以來、致使百物騰貴、市民生活、艱難、其間雖經中、中、交、農四銀行、以百分之八十五爲比例、希冀資金內移、(即本市繳納上述四行國幣八十五元、在內地各處即可得國幣一百元)、惟昨據著名銀錢界某君語記者、略謂該項鼓勵辦法、對於兩地互須採辦原料及製品之各業商廠、確收相當成效、緣上述貨款、即不鼓勵亦必匯至內地各省、因既經在各號採辦原料、必須照貨價付値也、昨日經記者至五處以上之商廠暨各商號之匯兌匯款、或藥房方面探詢、如以法幣匯往雲、桂、川、黔等省、所謂貼貴、設以一千元爲標準、最高者可貼一百六十五元、最低者、亦與四行之定率相彷彿、嗣記者又向各代匯商廠調查實行匯入內地款項之性質、復略悉其內容、百分之九十係作採辦貨物之用、其餘則均係私人匯款、至於指明向內地投資、以作所謂建設之用者、據云、可謂百不得一、因之本市所有之游資仍然到處充斥、即以最近美商花旗銀行規定活期法幣存款之無息聲明、及金米糧等之動態觀之、均足證明本市游資、仍然充斥云、

調劑京市燃料 會商具體辦法

【本報訊】本市冬令燃料問題、近以各地木炭、來源遞稀、以致供不應求、市府暨院部各機關、爲調劑本市冬令燃料、會令由市商會調查本市需煤數量、以便統籌辦理、茲悉市府當局據報後、當經與興亞院商洽、轉請三井、三菱、山下三石炭會社竭力配給本市冬令之煤斤、并對民用煤炭、亦以售價較之以前售價、已高過一倍有奇、當此變亂以後、民生日艱、對此高昂之燃料、實難負担、茲聞各有關機關、刻正與興亞院商討減低煤炭價格、俾木炭來源阻斷後、不致發生燃料之恐慌云、

藥材來源不易 難免脫貨之虞
市價漲勢與日俱增

【本報訊】國產藥材、近來到貨清稀、川、廣、雲、貴等產貨、中途阻礙重重、水脚費用、竟有超出成本者、且供意不殷、藥材商竭力高抬、市價挺進不已、藥材中已有一部分脫貨應市、漲勢與日俱增、趨勢頗有堅昂云、

天津棉布 市價暴漲

【天津通訊】津市市場、茲以銀根益加吃緊、各業營業、俱無從活動、一般經營囤積現貨者、無不感受重大之威脅、至於投機家所受之打擊、益爲重大、據市場傳出消息、日來一般投機家、俱已無從活動、其中尤以棉布爲最烈、現時棉布市價、姑以大五福市布而言、僅三五日之間、由三十四五元、即落至二十九元左右、每一疋一般布商之預測、有降至二十五元之可能、各商心氣、因此驚懼異常、賠累之數甚鉅、據聞布莊、近數日之虧折、由三五萬元至十八萬元不等、普通虧累、約在十萬元至十五萬元之間、前途極爲黯淡、今次棉布之狂落、較諸上海更爲洶湧、且其匯之不振、及申匯耗色過大所致耳、并以外銷停滯、積存之貨、無從宣洩、兼以銀根吃緊、於人情不無嚴重之影響、現時、各商感遇轉不靈者、漸次呈現、三五日內、或有擱淺之戶發生云、

滬糖市況 已趨穩定

【滬訊】糖市因溫台甯波有通航之訊、各洋糖均可進口、祇須抽稅之說、故市情漸見穩定、如此言證實、則糖市必將上昇、昨市公會劃盤、荷粗砂未做開、嘯赤NM價五十六元、SW糖價五十六元、升五角、太古B糖西機貨七十二元七角、DY糖西機價六十八元八角、HX東機交六十八元三角、才青市仍站定、售方叫六十五元、未有成交、

津市商訊

本市市場、日來極爲不安、客幫活動力異常遲滯、對於現市悉無一定之準繩、認爲日來銀根之吃緊、不易轉變、不敢冒然活動、藉免影響其業務前途、故市況殊有異常蕭條之感、茲述其大要動態如次、

棉布

本市棉布市況、日來頗爲不安、一般供求家之心氣、殊感迷離、蓋以金匯迄無開展之象、申匯又無起色、申青市氣仍在疲滯中、益足以威脅人情、不過、現市在日內或不致再行狂落、但無即行回好光景、僅可期其凌亂不定、

棉紗

此間棉紗交易、昨日獨無活動景象、客幫心氣頗爲不定、現時市場以銀根吃緊、金匯又呈示不安、棉布低萎之風迄未緩和、各商更爲不安、按日來各地去途及人情觀察、市氣決無轉盛可能、

乾果

近日乾果市況、頗爲不定、人情入於萎靡一途、核桃仁一再遲滯、銷路雖未間斷、然無大宗銷路、惟以來源不多、亦足以阻滯市氣之上游、就市況而言、日內可無甚大之升沉、銷路亦無暢勢、其他各貨大致入於閒散境域、

麵粉

本市麵粉市況、近日一再轉萎、人情極感不安、但進戶以現價回落已多、不致再命下游、頗有乘機納進之意、而售戶又以現市不看順利、當此金匯猶無轉好之今日、亦不甚掙扎、可期其緩和、故日內市況、當無甚升沉之可言、起伏不大、

商情

▲米糧 (河下行盤)(每石價)

品名	價
新黃秈 上	六一・〇〇
中	五九・〇〇
次	五七・〇〇
新機米 上	五九・〇〇
中	五七・〇〇
次	五五・〇〇
新稻 上	二六・〇〇
次	二五・〇〇
毛米	(缺貨)
標米 上	七五・〇〇
次	七〇・〇〇
新米 上	五二・〇〇
次	四八・〇〇

▲雜糧

品名	價
元麥	二三・〇〇
[illegible]米	三〇・〇〇
[illegible]	二七・〇〇
[illegible]豆	二二・〇〇
黃[illegible]	三三・〇〇

▲油糖 (每担價)

品名	價
赤豆	三六・〇〇
青豆	(缺貨)
芝蔴	三八・〇〇
小麥	三〇・〇〇
大連油	一〇三・〇〇
[illegible]安油	一〇〇・〇〇
[illegible]豆油	一〇〇・〇〇
生油	(缺貨)
菜油	九〇・〇〇
蘇油	九四・〇〇
秋油	二四・〇〇
精鹽	一五・三〇
淮鹽	一四・二〇
四[illegible](每包)	一四六・〇〇
四[illegible](每包)	一四〇・〇〇
儲白(每包)	一六八・〇〇
袋赤(每包)	一六〇・〇〇
枝洋(每担)	九二・〇〇
[illegible]青(每担)	一〇四・〇〇
荷蘭砂(每包)	一七五・〇〇
冰糖(每担)	一二八・〇〇

▲麵粉 (每袋價)

▲煤炭 (每噸價)

品名	價
綠牡丹	一五・二〇
紅牡丹	一四・二〇
藍牡丹	一二・二〇
綠飛靈	一五・二〇
紅飛靈	一四・二〇
藍飛靈	一二・二〇
鴻基塊	二六〇・〇〇
中興塊	二〇〇・〇〇
中興屑	一九〇・〇〇
陸山塊	(缺貨)
開平塊	一九〇・〇〇
開平屑	一五〇・〇〇
[illegible]煤	三二〇・〇〇
紅[illegible]屑	(缺貨)
龍潭煤	七五・〇〇
[illegible]炭(每担)	(缺貨)
木柴(每担)	四・五〇
烏炭(每担)	一七・〇〇

▲香煙 (每箱價)

品名	價
大英牌	一八〇〇・〇〇
老刀牌	一三〇〇・〇〇
仙女牌	一九八〇・〇〇
品海牌	一一二〇・〇〇
金字塔	六〇〇・〇〇
白金龍(罐)	(缺貨)
白金龍(聽)	八六〇・〇〇
大長城	(缺貨)
大[illegible]球	六二〇・〇〇
五華	九六〇・〇〇
大香檳	七五〇・〇〇
百花牌	日幣一八六・〇〇
滾錫包	日幣三五〇・〇〇
美[illegible]牌	日幣二三〇・〇〇
[illegible]拜堂	日幣一七〇・〇〇
雙洋牌	日幣(缺貨)
雙[illegible]牌	日幣三〇〇・〇〇
金綠牌	日幣三三〇・〇〇
鳳凰牌	(缺貨)
吉祥牌	日幣二二五・〇〇
指南牌	日幣二八五・〇〇
大前門(包)	五四〇・〇〇

▲酒類 (每担價)

品名	價
[illegible]	四五・〇〇
[illegible]子	五五・〇〇
[illegible]	一一五・〇〇
[illegible]	四八・〇〇

▲金融 (每兩價)

品名	價
金買入(市平)	五五〇・〇〇
金賣出(市平)	六〇〇・〇〇
銀買入(市平)	三・八〇
銀賣出(市平)	四・八〇
華興票買進	一五八・〇〇
華興票賣出	一六三・〇〇
日票買進	六六・〇〇
日票賣出	六五・五〇

▲雜貨 (每箱價)

品名	價
美孚洋油 原箱	二三・五〇
亞細亞煤油 原箱	二三・〇〇
光華洋油 原箱	二二・五〇
幸福洋油 原箱	二三・〇〇
城門牌石油(日金)	一二・〇〇
上海火柴(每箱價)	四五・〇〇
南京火柴(每箱價)	四四・〇〇
鎮江火柴(每箱價)	四四・五〇
雙帽牌洋燭	二六・〇〇
飛艇牌洋燭	二四・〇〇
固本肥皂	二一・〇〇
五洲固本肥皂	[illegible]
日光牌肥皂	[illegible]

國際劇場 新街口世界大戲院舊址 電話二二九四二號
舞台劇搬上銀幕，當然比舞台上高百倍，曹禺原著，描寫現代社會諷刺巨片
日出
袁美雲 陸露明 主演
華新公司偉大出品
每場加映新聞珍片
(凡各大商號欲登電影廣告請向管理處接洽)
中國時間 平日 第一場一時 第二場二時 第五場八時半 星期及假日 第一場二時 第三場三時半 第六場八時半
(票價 五角 四角 三角 兒童軍警二角)

中喜劇場 國民大戲院原址 電話二一三七五
實行中日提攜 介紹友邦文化
今天貢獻東寶公司兩大鉅片
滑稽諷刺社會世情偉大鉅片 女兒經
古裝武俠滑稽歷史鉅片 豪傑傀儡 ▲英雄無敵 ▲遇賊即降 ▲武士膽壯 ▲見金駭倒
譯有詳細中文說明 放映時另有中文字幕
幽默諷刺。看得拍案叫絕 滑稽突梯。笑得前仰後倒
中國時間 每日一時起 最後一場七時映

中華大戲院
影迷公認 古代美人風采
袁美雲 第一次主演古裝片
童月娟 梅熹 白虹 韓蘭根 合演
楊小仲導演
今天無上光榮獻映
(上集) 雙珠鳳
鉅片當前 震撼整個都市
文必正賣身投靠 霍金定女扮男裝
(華成全力以赴之作)

票價	樓下	三樓	二樓	指定廳
大人	50	70	90	130
軍人	40	50	70	110
小人	20	30	30	60

每場加映新聞時事外場

中央大舞台
今日開映
周璇 舒適 主演
清代宮闈淒涼豔情巨片
董小宛
國華影片公司特殊出品
每場加映世界新聞珍片
中國時間一時起連映四場 票價六角 四角 二角 軍警小人半價

東和劇場
今天獻映 日活影片攝製 兩大巨片
新任的太字
片岡千惠藏主演
新妻呀！不要鬧了
湖万太郎
備有詳細中文說明書！
一場十一時 二場一時 三場三時 夜場六時 八時
價目 大人一元 將校軍屬學生六毛 兒童兵士三毛

更新舞台 協記 地址科巷
更換後台 暫行停演 觀客注意 開演日期

南京大戲院 夫子廟 新姚家巷
合記春光劇團 臨別紀念 最後二天
今日夜初次公演 遠台偉大醒世佛學鉅劇
九本濟公活佛
合記春光劇團臨別啟事 敬啟者、本團自去夏由南京、轉瞬一年有餘、蒙各界熱忱、賞識無任榮幸、尤以公演後竟能轟動九城、排演首都之新紀元、擁有百萬觀衆、歷久盛不衰、茲以合同期滿、全體又受外埠之聘、起程即在、自即日起仍演九本濟公、於劇情全體無不出其平生看家本領、出奇門勝、既酬各界一年來惠顧之雅意、復作敝團臨別之貢獻、演期不多、請早臨是幸
請注意下期偉大貢獻

紅梅 夫子廟貢院街
由港返京 季瑛小姐 今晚在本廳候教
茶舞 晚舞：下午四時 七時起：

羣樂戲茶廳 夫子廟
夜戲 曹慧麟 探親家 金鳳樓 八義圖
每日開演風雨無阻 各大歌星 羣芳會唱 戲票每位大洋三角

飛龍閣劇廳 夫子廟貢院西街
譚志遠先生領導 秋潮劇藝社 准於二十五號日夜合演
茯秋 張靈 王華萍 邱覺 張麗卿 鳳鳴
合演 賢慧媳婦
夜戲售票先對號請早定座
票價 對號三角 頭等五角 捐稅在外 時間 日場一時半 夜場七時半

天香閣戲茶社 地址夫子廟 A677
夜戲 張俊良 曼麗 李靈藻 風流天子 湯懷自刎
金玉樓准於二十 筱美君六日 王雲霓登台
全體歌星 羣芳會唱
每日加演早場 茶資每位大洋三角

上海 滿當洋服店
衣服物美價廉 歡迎比較 重價代置 上海當服 開設太平路 新式男女各式原 五二號 郵局南首
A755

精益眼鏡
中國首創雙光眼鏡自製科學驗眼鏡
地址 太平路 花牌樓 二一八號之一
信譽卓著歷史悠久之眼鏡家
配眼鏡決不能如購普通物件可比。設或驗不合光之眼鏡。對於智識及事業精神。有莫大阻礙。本公司爲全國最進步之眼光學家。
▲驗光準確 ▲儀器精良 ▲品質高尚 ▲細工精緻
備有新式黃白夾 金刻花鏡架
A816
總公司 上海南京路 分公司 北平 天津 漢口

打字 郵寄八分 打字傳習所啓
本所添置新式打字機、承打中西公文信札詩文合同、修習中西打字、英文補習、速成班、地址石鼓路132號萬有米號內二樓
A734

中國華文打字招生
本所特聘請打字學界著名之士擔任教授、以最短期間養成打字專門人材、運用啟徒教法
A736

葉兆昌 律師 會計師 事務所
附設法律會計
所址：南京城內新街口糖坊橋三十八號
A684

樂園飯店
本社專辦應時筵席 改良和菜各省佳餚 零折碗菜隨意便酌 早晨細點應有盡有 蘇滬秀妹隨堂招待 如蒙惠顧竭誠歡迎
地址朱雀路一百〇三號 A524

福昌飯店
甲等房間每天日金十五円 乙等房間日金十二円
每天 早茶日金一円五十錢 午餐日金三円 晚餐日金三円五十錢
法幣照市通用 A533
電話22577（二樓）餐廳 電話23372（三樓）旅館 電話23373（五樓）餐廳
南京中山路五十七號

萬全記福酒菜館
電話二三六五八號
精美禮券 贈送最宜 A664
地址夫子廟貢院東街

新中央粵菜酒家
名貴筵席 燒臘鹵味
十一月一日起增設 經濟時菜 廣東茶點
中山東路二九三號 電話二一七三五 A740

太平洋酒菜館
本號附設津川名菜 女子招待 空氣流通
咖啡部 各種筵席 房間清潔 如蒙惠顧
彈子房 隨意便酌 坐位寬暢 特別歡迎
地址夫子廟貢院東街 電話二一七四八 A153

注意 北京泰山飯店
中山東路三二八號大行宮中由北京致美齋特聘名庖師技術精良各種菜蔬無不精益求精應有盡有真乃首都大王
新添 涮羊肉火鍋 罎子肉 燉羊肉 燉牛肉
沙鍋 魚翅 全鷄 鴨子 獅子頭
八寶鴨 掛爐鴨 甜鴨 醬時子 醬時花
A636

閩菜 双葉社
本社悉心考究 烹調閩浙雅菜 和菜一元可做 堂筵送出兩宜 溫柔誠懇招待 並售福建土產
推進營業為本 精製閩點各色 利便顧客來嘗 選請二九麗姝 佳味暢懷稱意 價錢比別便宜
三樓晏會 酒席樓下 設備小吃二樓兩相具宜
重金禮聘名廚 並備堂吃帶回 筵席拾元起碼 訓練個個週美 客飯麵點均有 賜顧莫不歡迎
地址中山路49號福昌飯店隔壁 電話二一三六四號 A668

新開 上海飯店
地址中山東路土街口北 A6□

中央飯店中西菜部
本店京錫菜館特聘蘇錫名廚專辦高尚筵席各省佳餚烹調得宜佳製著名錫菜早晨麵點女子招待承蒙賜顧無任歡迎
電話二二七六二 地址中山東路大行宮 A774

各地通訊

蘇教廳召開 社會教育會議
各縣社教機關均派代表出席

【中央社蘇州二十三日電】蘇教育廳、謀推進全省社會教育起見、特定廿五日在中山堂、召開全省社會教育會議、屆時各縣社教機關代表、咸將親自來省出席與議、

蘇州 各縣賑務分會 主任人選決定

【中央蘇社訊】蘇省自事變後、人民流離失所、艱苦萬狀、兼之邇來米珠薪桂、粒食細民、更難維持生計、江蘇省振務分會、為救濟災黎起見、對於各縣振務支會之組織、在積極籌備下、刻已就緒、茲誌各縣振務負責人員名次如下、崐山主任委員龔家熊、委員嚴甲園、委員（地方團體）洪息庵、太倉主任委員楊慶榮、委員洪保嬰、委員（地方團體）陳士勤、無錫主任委員王頡輝、委員安照白、委員（地方團體）秦亮工、江陰主任委員章炎、委員李廷璋、委員（地方團體）林松明、武進主任委員楊子延、委員孫士超、委員（地方團體）李復稔、宜興主任委員楊彥斌、委員（地方團體）徐粹初、丹徒主任委員徐履安、委員郭志誠、委員（地方團體）曹樸安、丹陽主任委員蔣康節、委員陳義、委員（地方團體）郭頌如、句容主任委員潘大經、委員陳希周、委員（地方團體）潘承業、金壇主任委員陳家鳳、委員馬蔭棠、委員（地方團體）于醉六、松江主任委員張郁文、委員張受之、金山主任委員范徐來、委員畢靜謙、委員（地方團體）彭友彝、青浦主任委員程似農、委員姚明仁、委員（地方團體）趙允臧、南通主任委員顧慰樵、委員薛郢生、海門主任委員徐聞天、委員吳翹、委員（地方團體）黃次山、如皋主任委員馮丙乙、委員于志文、委員（地方團體）董康民、江都主任委員姚本善、委員潘宏器、委員（地方團體）張少齋、高郵主任委員吳少尊、委員王宜仲、委員（地方團體）劉劍珊、儀徵主任委員王文倫、委員葛子英、委員（地方團體）王肖坡、六合主任委員王潤之、委員儁奎、委員（地方團體）卞子章、泰興主任委員吳伯吹、委員陸定一、委員（地方團體）巴雨我、高淳主任委員宋心山、委員陳惠生、暫未組織支會各縣、江寧、江浦、溧水、溧陽、靖江、寶應、吳縣、吳江、常熟、

滬法電工潮解決經過

【中央社滬訊】法商電車公司全部車務機務各間工人、二千三百餘名、自上月二十五日以要求資方改善待遇、未獲確切答復、致激動公憤、釀成罷工風潮後、相持經月、直至前日始在中央駐滬大員社會部次長顧繼武氏與社會部簡任專員蔣兆祥氏、法捕房政治部長馬來、督察長薛耕莘、滬上聞人耿嘉基等、苦心調解、凱切勸導、努力斡旋之下、勞資雙方簽訂和約、昨（二十二）日起宣告復工、各路公共汽車電車於下午二時、一律出廠恢復行駛、茲將復工情形分誌如下、

昨晨八時前、全部一千三百餘工人、於滬西某處集合後、在社會部簡任專員蔣兆祥代表張士賢領導下、分乘團體客車二十輛、直駛呂班路該公司總廠門前下車、即以職務區別排成四列、縱隊若干隊、並各間自行組織糾察隊、維持秩序、整隊入廠、蔣專員代表張士賢、即在工人整隊時、發表詳盡之談話、蔣專員熱心工運、尤其對工人生活痛苦、更表深切同情、故對此次工人為生活驅使所發動之迫切工潮、往來奔走、倍著辛勞、蔣氏代表蔣士賢向復工工人發表懇切談話時、即以此等情形勸勉工人、自後應勞資協調安心任事、況目今工會頗經艱難困苦中締造成功、然工會決非可擅加利用者、故工人應視工會為整個勞動羣衆之代表、而加以極端之尊重、此後務使勞資間均得良好之發展、則不獨雙方均得利益、即在指導者立場而言、亦至堪欣慰者也、尤有言者、自後同事間、無論機務車務、賣票、寫票或查票、均應密切合作、同心協力、共同事業前途邁進云云、

工人進廠後、本當即時將全部公共汽車、電車出廠上班、奈復工前未有準備、故公共汽車大都須先行修理或添油、無軌電車則機器電線亦都須加整理、尤其有軌電車鐵軌因多日未會應用、槽內垃圾壅積、須先加清除上油、故直至午前十一時、始有一部分公共汽車及十七八路電車出廠行駛、其餘車輛直至下午二時、始全部出廠、僵持達二十八日之交通工潮、乃在市民殷切盼望下、宣告圓滿解決、而市民驟見車輛抵站、竟如故友重逢、皆大歡迎、而法電工友在罷工期內之嚴守秩序、復工時之井條有序、捕房當局、亦深引為慰云、

徐州賽馬會 舉行駿馬遊行
各機關組賽馬同好會

【徐州訊】全徐州市民熱望中之徐州賽馬大會、迄今為期已迫、即於本月二十五日、二十六日、二十七日及下月一日、二日、三日連續舉行、現正由畜產管理總處積極籌備中、屆時每日即由上午十時開始賽馬、當有一番空前盛況、至於參加比賽之駿馬、早即由各地向徐州集中訓練、約有百三四十四良馬出場、茲誌各地分配參加馬數如下、徐州六十四、銅山四十四、海州二十四、邳縣十四、碭山十四、屆時均可按數出場競賽、關於騎師更由天津特聘名手五人、是以近來連日在徐調練馬匹、迨至前（二十三）日及昨（二十四）日、即行實施出場馬之馬體檢查、然後即於二十四日下午舉行全部參加比賽駿馬之市內遊行、同時並舉行市內樂隊宣傳、若然市內更有一番新現象也、

又因賽馬開始在即、事先售票之大搖彩票、迄今亦賣出甚多、關於各代賣店、本報早有發表、是以一般深知賽馬意義之各界人士、遂均及時購買、頗形踴躍、現聞該辦機關開彩、屆時任何人祗要財運亨通、即可致富、至於提倡馬事向上、固屬當然也、

又聞現有多數機關、多有「賽馬同好會」之組織、大家共同納費、共同購置馬票、屆時中彩、即按數分配獎金、法至善而富有興趣、茲附該同好會組織草案於後、

賽馬同好會

第一條、本會稱為○○賽馬同好會、以○○○○之勤務者而組織之、

第二條、本會以達成徐海賽馬會之趣旨為目的、

第三條、為達成前條之目的、各會員須予以一份、（一圓）以上之出資、

第四條、本會以會員之出資、購之保管徐州賽馬大搖彩票、

第五條、於本會保管之彩票、中彩時、將其分配金、按全會員之出資額而分配之、

第六條、本會之責任者以某某充任之、

杭市府通告 禁止通行

【杭州訊】杭市府社會局、以自本月十八日起每日下午九時半至翌晨五時半止、嚴禁一般市民在市區內通行、業經杭州警備司令官布告在案、嗣後凡在夜間戒嚴時間內、市民如因病延醫及生產者、可先期向各該管甲長報告、該甲長接到報告後、應依慣例即偕同申請人向各該管警察署所請求派警陪同前往醫寓或醫院、但必提燈籠而走、以資識別、而重治安、昨特出通告、仰本市城區內全體甲長暨市民一體知照云、

北京 名流籲請當局 電車收歸市營

【北京訊】京市居民驟增、市面日趨繁榮、市內交通、以電車為主體、近年以來、電車乘客擁擠不堪、實若不設法大批增加車輛、實無法適應需要、頃聞京市某名流、擬聯合市民呈請京市當局、將電車收歸市營、俾使撥款添購車輛、改訂票價、以達便利市民之主旨、詳細辦法刻正由關係者慎密研究、一俟呈文起草竣事、短期即將正式呈請鑒核云、

華北政委會 發行公益獎券

【北京通訊】華北政務委員會為收回通貨並謀增加財政收入、擴充一般公益事業起見、決發行公益獎券、初次獎額發行二十萬元、頭獎二萬元、以下分成等級至一元止、並在財務總署內設立公益獎券辦事處、該處組織辦法及公益獎券規則、均經華北政委會第五十一次會議通過、於二十一日公布、其他關係、因印刷及其發行日期、尚未確定、然在本年內當可實現云、

漢美僑未撤退
各洋行仍照常辦公

【中央社漢口二十四日電】關於美國撤退在華僑民消息、據記者探悉、本市美僑僅在準備中、尚無撤退模樣、外傳美商各洋行已解散、并無其事、美商各洋行各油棧均仍照常辦公、惟市面煤油突增價一倍、不知何故、英僑方面少壯者因政府召集入伍、陸續離漢者頗多、聞本月底尚有英美僑民十餘人將由滬來漢、故所傳撤退美僑說、似嫌過早、

華北電影公司派員東渡 攝製王克敏訪日新聞片

【北京通訊】華北電影公司以華北政務委員會委員長王揖唐氏、此次東渡訪問友邦各當局、意義甚為重大、為紀念此行起見、特派該公司製作課技師伊藤氏東渡、攝製王委員長訪日實況之新聞影片、聞伊藤氏業於前日（二十日）首途云、

【又訊】華北政務委員會王揖唐委員長、平生篤信佛教、對於經典禪功尤有研究、蓋王氏不僅為國內第一流政治家、亦為當代名佛學家也、班氏私生活閒逸怡然、每日起床極早、稍為散步後、即行禮佛、研究經典、晚間公務完畢、並書字一小時、亦賦詩消遣、王氏年歲老邁、精神有如壯年、雖公務如何繁勞、仍無倦容、王氏於赴日以前、京市某團體曾拍攝王氏日常生活電影、此現代政治家私生活、為一般人之規範云、

蘇浙皖稅務局 發給職員麵粉
每人一包以補生活不足

上海 【中央社滬訊】蘇浙皖稅務總局局長邵式軍、鑒於戰後餘生、食民生計困苦、頗極關懷、每至隆冬歲迫時期、慨解鉅資、購辦大批棉衣、白米、飭由蘇浙皖各地分局散賑、救濟貧困、尤其對於所屬各機關職員生活安定更為重視、故在此生活程度日高期中、除增加薪給及米貼外、并於前數月購辦二千餘石、每一職員贈給白米一石、是以稅務人員生活既得救濟、無不興奮安定服務、努力辦公、間接增加稅政效率、成績極佳、茲悉邵局長以近來米價繼續高漲、生活日益加重、現又向本市麵粉廠接洽購置麵粉二千餘袋、擬繼續分發各職員每人一包、以補生活不足云、

廣州 省府復興農業 特設立農林處

【中央社廣州廿三日電】廣東省政府、為復興本省農業、特設立農林處、經委省府設計委員何品良、為該處處長、何氏奉委後、已覓定越華路某號為處址、記者為明瞭其籌備情形、特走訪何處長叩詢一切、據談、本人自奉委後、已積極籌備處址工程、本月杪即可完竣下月初間、本處即可正式成立、組織方面、現擬設總務農林、魚牧蠶桑四科、將來該處成立後、轄下并設農業改進實施區、及蠶絲業改進實施區、至該實施區之地址、則設在街農中心地區、以便就近督捉實施、此外并設稻作業總場、改進栽培新法增加生產、更為栽培新法集思廣益、又設農業改進設計委員會、將計劃推廣實行該會委員將由處內對於農業有專長之職員担任、

海上匪案彙誌

虹口富康錢莊 被匪騙刦萬元

【中央社滬訊】今日下午一時許虹口區發生刦款巨案一宗、茲探錄情形於下、虹口區蓬路（即文監師路）一二四號富康錢莊、於一時許接得電話着該莊送一萬元鈔幣至四川路安利大樓三二〇號內、該莊職員當即如數送去、詎正行至該樓門首時、已有三人等候、一見該莊職員送款已至、即上前將該莊職員拖入大樓內細綁結實、隨用棉花塞口、使其不能聲張、後旋將該款攜而逃去無蹤、查該莊係台灣人開設、一向營業不惡云、

俄匪目無法紀 竟搶巡捕手槍

【中央社滬訊】今（二十三）日下午八時法租界捕房四十二號華捕正在貝當路姚主教路口值勤時、突有俄人兩名、一執手槍、一握黃沙、對準該捕、握沙者於迫近該捕之際、即將沙擲去、預備刦奪該捕之手槍、當時該捕奮勇抗拒、一舉擊中擲沙之俄人、并拔槍連續開放四響自衛、攜槍之俄人亦還擊二響、一槍擊中該華捕之帽子、幸未受傷、而二俄人、在此紛亂聲中竟逃逸無蹤、該處路僻人稀、故當時流彈并未傷人云、

和平運動日見展開 江都鹽商積極復業

【中央社揚州二十三日電】自國府財政部通告各岸鹽商依限登記後、揚州素為鹽商麕聚之區、適自國府還都、和平氣運高漲、各鹽商已早放棄觀望態度、積極從事活動、力謀復業、現得上項消息後、莫不感受重大衝動、已有某著名鉅商、二十二日晨祕密赴滬、召集各同業會商、登記及復業辦法、

義合東磚瓦
南京和平門外東門村四〇號 電話三三一七六九號
南京金陵大學側潘家菜園三號 電話三三一七六八號
自備汽車 電報掛號〇〇〇一號 代客運輸 取費低廉 穩妥迅速 A574

興亞洋行石灰部營業廣告
敝行昭和十四年十一月領奉興亞院許可青龍山一帶採石煉灰證明書南京區獨家營業現時敝行燒煉大批石灰積存灰庫品質優良自備卡車輪送迅速定期不悞即日起每担（曹平秤）三元五角 如蒙賜顧無任歡迎
碑亭巷一四五號 電話二二三九五 A757

大陸產業服務社
受託買賣 租賃保管 建築工程 設計打樣 各種火險 汽車運輸
預告 備有詳章函索即寄
社址：珠江路四十五號 A749

鼓樓東 公共行
拍售木器 銀箱火爐 大小地毯 飲料結晶蒸溜水 歡迎投拍物品等
電話三一四二六號 A695

眼科專門 李眼科醫院
院址：中華路內橋（青年會對面） 眼科醫師李培 電話：二二四七〇號

遺失聲明

遺失聲明 國立中央大學五六三號校徽一枚業經遺失特此聲明作廢 陳煜啓 B1929

遺失聲明 國立中央大學七一八號校徽一枚業經遺失特此聲明作廢 蘇善型啓 B1930

遺失聲明 國立中央大學八四九號校徽一枚業經遺失特此聲明作廢 于保民啓 B1931

遺失聲明 日前遺失中央警官學校132號教職員證章一枚除補領外特此聲明作廢 徐光達啓 B1933

遺失聲明 茲遺失中央警官學校第七十九號職員證章一枚除呈請補發外特此登報聲明作廢 高甘白啓 B1932

遺失聲明 鄙人不慎將參軍處公字第二十五號服務證並南京市政府特字第30339號市民證一井遺失除呈請補發外特此聲明作廢 鍾紹興啓 B1924

大陸西餐館 牛肉莊
中山路一一七號 電話二二〇九三號
自製各種德式香腸火腿 選運青島黃牛肉 各種食品一應俱全
中山路二二五號 電話

明湖春粵菜館
高上筵席 大小宴會
地址中山路四十一號 電話二一八五四

夫子廟 小蘇州茶食糖果號
自製應時細點 糖果瓜子 運到洞庭東山枇杷膏 蘇州顧得其乳腐
透味燻魚 新加辣牛肉貨 椒鹽胡桃 五香果肉 代售福建土產 A534

萃華支店
在中山路 珠江路口 A357
經售 甜心牌各色糖果 沙利文各種餅干 西餐應用之器具 上等雪茄威士克

祥和 A585
加厘牛肉 松仁交切 葷油米花糖 透味燻魚 五香牛肉
華洋海味 參燕銀耳 四時水果 聽裝茶葉 香烟雪茄
總店中華路 電話二二一八 九一 支店中央商場內已開幕

夫子廟 太平村支店
椒鹽桃玉 蝦子醬油 架哩牛肉 松子糖糕 鎮江醬醋 透味燻魚
本號自製著名花生米大王上市
適口充腸 滋養豐富 餽贈親友 老幼皆宜

馬慶康
新法烘製
奶油威化餅 每包三角
檸檬夾心餅 每磅一元三角
奶油太妃糖 每磅一元五角
地址：中華路一六五號 A536

三新池汽水盆浴堂
西式房間 座位舒適 洋磁澡盆 定價低廉
地址中華路三山街 A579

天興記無線電行
拍售歐美最新式無線電收音機 及各名廠無線電應用材料書籍雜誌
精修各種無線電機 聘有專門技師負責修理 公共放大器
原址復業
地址建康路三一四號（華興銀行東首） A632

四明
同業領袖 地址太平巷口
請配戴四明驗光眼鏡 增進視力敏銳 保護目光健康
四明眼鏡「比」衆便宜高超
老主顧個個道好，新主顧一試便曉

火
敝公司承保各種火險 如承惠顧無任歡迎
總公司：上海外灘十八號
南京：南英保泰保險公司
地址：珠江路一六〇號 A609

再談南京風

天靈

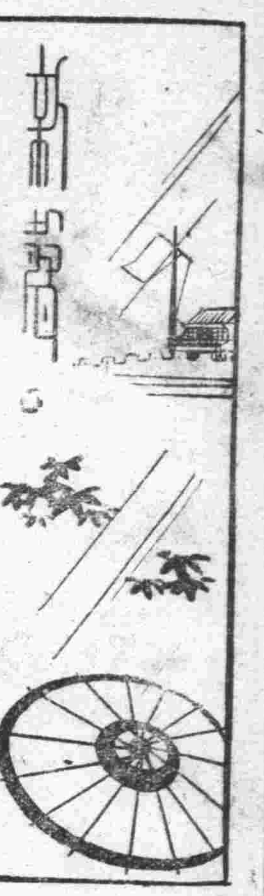

在談南京風以後，覺得意猶未盡，特續來一篇再談。

或有人說，南京還沒有定型的特殊性格的風。文化界現在雖很活躍，組織什麼會啊，團體啊，出版什誌啊，但是這只是浮面的，沒有健全的體系之建立，沒有優美充實的作品之提供，一切還是在寂靜中。

或更有人說，南京現在的文化界，也有一種和上海同一作風的商業化之傾向，那即是要基於生意眼。而寫作而出版等等。同時我們業已發現一種準文化掮客之存在，那即是以低廉的價格收買無名作家的東西，而以高價出售，類於地主壓迫佃奴的事實。

前者的意見是說，南京文化界沒有風格可尋；後者則指出南京文化界正朝向商業的純資本主義掠奪式的路上走。

誠然，這是鐵一般的事實。自國府還都以來，大半的文化人，似乎不再從事本位的文化工作，而大半則又表示緘默。而有些眞正要爲文化而努力的青年，却不能衝破文化界的沉寂；即是有人能努力於文化工作，亦抱有濃烈的商業意味。但是我們所要指出的文化界的沉寂，欠活躍，乏朝氣，不能不歸咎於文化人本身之不努力；而有些文化人之商業味之意向，却又減弱了文化人努力之勇氣，兩者發生了密切的聯繫，其所謂商業意味云者，以及文化掮客之存在者，追本窮源，出發點還是有着「主要的是在求名」的意味在。

文化和政治，有着相互推動之作用，證諸中外史乘，莫不皆然。但是現代政治既已民主爲標榜，提爲號召，而文化人尙承繼着封建的舊官僚主義之一貫作風，無疑的，那是與政治背道，與民衆隔離的。

我們要打破此種以舊官僚主義反映於心理的及外形的傾向，我們就不能不要求創造和大衆接近的新生的獨特而優越的南京風。

晝寢

・里・

時間雖是仲秋，但天氣的鬱熱，有時如盛夏。前天，吃飽了午飯，拿起筆來，過不上幾分鐘，伏在桌上，便沉沉入夢了。醒來，偶然想起蔡持正的『紙屏瓦枕竹方床，手倦拋書午夢長，睡起莞然成獨笑，數聲漁笛在滄浪。』如此晝寢，是如何的富有詩情畫意，可是定神一想，像伏在辦公桌上的假寐，醒來汗濕，口焦，惺忪的倦眼，望着待辦的工作時，笑從何來？漁笛何有？祇好哭笑不得。

友人却笑背漢書邊韶傳說：『邊孝先，腹便便；懶讀書，但欲眠。』我原想把邊韶答復他弟子的『邊爲姓，孝爲字。腹便便，五經笥；但欲眠，思經事。寐與周公通夢，靜與孔子同意。師而可嘲，出何典記？』然而祇念了兩句，覺得不妥，嘎然而止，急轉說道：『我在夢周公呢！』

『周公告訴你什麼事？』

『他不會對我說話，他老人家在責備孔子不該爲了宰予的晝寢，而說出「朽木不可雕，糞土之牆不可汚也」一頓話。』我順便再撒了一個大謊，根據韓昌黎語解，替孔子申辯道：『那時，孔子聽了，鞠躬如也的答道：「沒有的事，沒有的事，宰予並沒有晝寢，縱有晝寢也並不是不好的事。這全是弟子們傳寫錯了的。」據作論語上所載，晝字原是畫字之誤。因爲他太注意居室之美，彿還得異常精緻，沒有他的同學顏回居陋巷的好學精神，所以我便求全責備的教訓了他一頓。」』

『往後呢？』朋友笑着

『往後，我醒了。』

朋友說：『假如不醒了，定還可以聽見孔子或周公對於晝寢有益人生的名言讜論罷』。

『可不是嗎，據人家調查所得，夫妻間的反目，時間常在吃飽了午飯之後，由口角或打架而致離婚。因爲這個時期，兩方的精神都不佳，故易引起衝突。所以有了晝寢，便可避免去這危機』。

『這怕是周婆的見解罷』。

『周婆也得，祇要大家承認晝寢不是一件壞事好了』。

如此言畢，大家譁扯了一陣，精神清爽得多了。話雖如此說，但睡的時間要短，別要『睡起不知天早晚，西窗殘日已無多』，一日祇有半日，那便糟天下之大糕了。

活劇

正生

一大羣人擠在那小百貨店的門口，像一座牆圍住似的，密密的一層疊着一層。這條街是狹長的一條，被這麼一來更顯得狹隘了；黃包車擠在人叢裏吆喊，騎自行車的拚命的搖着鈴，沸騰的人聲越發嘈雜得厲害！

被那一大羣人圍在垓心裏的，有個店裏的夥計，一手抓着拳頭，一手抓着另一個人的衣襟。那個人同夥計一比，個子略形矮小，瘦黑的面龐，下巴長滿了短短的鬍髭，雖然也蓄着長髮：可是沒有亮光，黃而蓬亂，染滿了灰塵，也許是衆人集中目光望着他罷，他怯弱不敢抬頭，眼睛只是盯住地下。夥計紅着臉，口沫四濺，嘴裏不住的罵：

「他媽的！穿着長衫倒像是眞的；原來是你媽的賊骨頭！」

隨手就把那個人的衣襟向前一拉，然後又這麼望後一推，那個人也就像一根木頭站不住似的跟他提了幾提。

長衫是灰色的，看去長久不洗了，油漬混着灰塵，一團一團的點綴在上面，象徵着他灰色的命運。

丟在那個人脚下有一包東西，牛皮紙封的上面印着一行字：大喜牌力士球鞋。

夥計踢了一下紙包，鼻孔裏「哼」了一聲，當衆說道：

「不虧得我眼睛快，這雙鞋子早就被他偷走了！」

剛說完，「拍拍」的又摑了兩下，站在遠一點兒的人雖然看不清楚，也可以聽出那是巴掌的聲音。

瘦黑的面孔上渲染了五條紅胭脂似的色采，不像以前那樣貧血了。

看熱鬧的人正在興高采烈，後面叱罵的聲音轉移了他們的視線，穿着一身黑制服的警察，輪大了眼睛，手上的指揮棍東舞西蹈，衆人趕緊讓開一條路。

「散開！散開！」警察裂開嗓子喊着：

「阻礙交通！豬玀！」

警察走近店門口，人又像潮水似的湧滿了。

夥計還是緊緊的抓住那個人的衣襟，一面望着警察說道：

「這狗東西跑到我們店裏偷東西，先生，你看！」又用脚踢了一下紙包，不厭其煩的說道：

「不虧得我眼睛快，這雙鞋子早就被他偷走了。」

那個人的眼光一直向下，好像是在思索着什麼問題，警察來似乎也與他無關。大概穿長衫就不應該做賊罷？警察發着奇問道：

「混蛋！穿着長衫還爲什麼要偷東西呀？」

他畏葸地抬起了頭，被鬍髭包圍着的嘴唇連續的抖動了兩下，像是要說什麼；但又被什麼阻擋住似的沉默下去。

「說呀！」

「肚子餓！沒有辦法。」低啞的像嗚咽一樣的聲音，頭是更沉下去了。

夥計的拳頭已經放開，警察也沒有動武的表示，看熱鬧的心情冷淡下去。人叢中一位慈善心腸的中年婦人道：

「警察先生，做做好事放他罷，怪可憐的！」

於是警察用穿着長靴皮鞋的脚踢了他一下罵道：

「不然要送你上局子的；媽的！滾罷！」

夥計一鬆手，他竄進人羣，煙一樣的溜逝了。剩下的只有那些懷着失望心情底擁擠着的人羣。

書

・麥・

野蠻人只要吃米，廣義的米，但文明人却同時要吃「書」。文明人之所以爲文明人，就因爲有書，能够看書和能够造書。讀得書多的人就每每會這樣教訓人：「你懂得什麼呀！你讀過幾多篇書？」

「精神糧食」，這已顯示出書的重要，所以當我們由都市落到鄉村去避難的人，就常常喊：「不得了呀，快成貧血症了，一張報紙也沒有！」

不過，尤其重要的，因爲它更是學者，名流，碩士，博士……的哺養料。一個人的學問的廣博，就是表示在他脚底下堆積的書的多少。所以，當走入一個家庭，看它掛的畫多少，看書櫥裏書多少，和掛的是什麼畫，藏的是什麼書；那對這個家庭的把握，也會有多少了。

「胸無點墨」，這是最不體面的批判。自然，對一個小學徒，罵他「胸無點墨」，他不會覺得怎樣，或者反會陪你笑兩笑，但當這個小學徒，勤勉奮鬥，爬到有點錢的時候，他無論如何一定覺得這是美中不足，太不够體面的！

想彌補這個缺憾，實不是易事；而事實，銀行裏有了存款，誰還願意在窗下埋首呢？而社會，要求的也只是「體面」吧了。彌補學問雖不易，但彌補體面，在所謂「富者」，就不過是花一點錢，造幾個精緻的書櫥，買幾套文庫和全書吧了，於是乎這樣使「因書而貴」，誰還會非議一句「胸無點墨」？

但是在「貧者」，則所謂「體面」，只有在想有了飯吃之後才會想到。如果他勒緊肚皮，去買兩套全書來擺擺，那眞是大傻瓜！而在狹窄的白鴿籠裏，擺起洋裝鍍金的全書，也不大配！但這並不是「貧者」就不需書的意思，很多書店，正擺滿着「成功之路」，「致富要訣」，和「人生寶鑑」之類的便宜書籍。這些書的對象，無疑問是那些「未成功」的芸芸衆生，那些出版家，那些作家，就是爲着他們而寫，而出版的。雖然那些作家，也許自己現在還在「未成功」的階段！

但「要訣」終於要讀的。而且，一本「致富要訣」，比着前的「書中自有黃金屋」，是更進一步了！從前讀書，總得化十年，而一本「要訣」，只幾個鐘頭就看完了！既「訣」，且「要」，眞是「因書而富」了。這樣看來，「書」於比「米」，確是重要得多！

學生與讀書（上）

一日一日本書　七

郭秀先生

想了又想，第一本介紹甚麽書呢，以我的選擇，開宗明義，祇有取這一本書最爲適當。

這本書是河合榮次郎所編的學生叢書之一，出版已歷兩年，可是全日本學生由十八九歲至二十三四歲的，恐怕十個人中總八有九人讀過這本書罷，其價值可見。

本書內容最先一篇序文，出河合氏手筆，就是說讀書的意義，闡明學問與讀書。

劈頭說有三個場合不同，而讀書則一也，第一場合的書，是講修身治國的，第二場合是科學之書，第三的場合是藝術之書，所讀的對象不同，而讀者的心情亦異，但是讀書其目的是共通的，第一的場合爲修身治國而讀書，第二爲學問而讀書，第三爲藝術而讀書，讀書的目的各有不同。若照共通說起來，讀書根本的之目的互相連繫，甚麼叫根本目的，爲甚麼要讀書，於是乎發生了讀書的意義與價值的問題。

五　搬床下樓來

忠美看見世奇如此固執，便翻了臉的說道：「你眞不吸麼？」

他沒有再用話去支吾的勇氣，只好接着放入唇內，吸燃了它，吐出一口煙霧來，正似一朵白雲遮罩了她的臉兒，更顯得十分嫵媚了。

她見世奇吸燃了香煙一手拉虫昆說：「你看大學生都在吸煙了。」這明明是取笑他了。

他也不還答她什麼話，只是向虫昆說，「你們何時請我吃酒啊？」他的心裏，是用一句旁敲的話反攻她。

「哎呀！你要喝什麼酒呢？」她向世奇問。

「喜酒！你們倆的喜酒。」世奇也不顧臉皮的說了，又繼續道：「三小姐！你說要說出勸我犯爸大人之戒而吸煙的理由，怎麼還不說來呢？」

「理由早已對你說了！」

「我可沒有聽見。」

「你已做了。」

「我何曾做了呢？」

「女人的話要比男人的話生效力一些，你既吸了煙，是不是我的話生了效力呢！這就是理由。」

她這一說引得虫昆世奇都發笑了，在笑聲中用人已搬好了菜飯進來，請她們吃飯了。席間世奇飲了三小姐做了四五杯酒，很覺得有醉意。

這樣似醉非醉的時候，已不自主了，他忽的開口問三小姐道：「大小姐有男朋友麼？」

「她是講獨身主義的人，素來不交男朋友的，媽媽爲她都發急，因爲她早已到了結婚的年齡。」忠美如此詳細的告訴他。

世奇聽了，倒也驚疑起來，他想：「忠貞堅強獨身主義，爲什麼又?同我兩個素識呢！」便又開口向忠美說：「凡是口裏講××主義的人，一定不能實行××主義的，惟有埋頭苦幹的人，他會實行任何主義。」（八八）

專醫花柳
用最新科學方法醫治淋病疳瘡 梅毒橫痃魚口皮膚性病等症
淮海醫院
淮海路九三號（抄紙巷口）

中醫劉少如
應診時間 上午九時至十二時在貢院西街卅六號 下午一時至三時在華僑路三號 三時後出診 A751

神針治病
專治男女老幼內外一切疑難大症 ... 吳建成啓
地址洪武路八條巷西首一號 A645

南京鍼灸療養院 門診部 療養部
中風不語半身不遂 ... 金針科醫師李靖方
兒科專家兼內婦科 A523

中醫張仲樑
診所 明瓦廊九十八號（原在新街口）

陽光醫院
專門產科 兼治內外各科
地址 許事街166號 電話23076

樵山醫院
專治內科外科性病科 特設電療科愛克司光線科
門診 每日上午九時至下午四時 星期日下午休診 祝節日全日休診
出診 每日下午
院址中山路二一七號 A593

專醫 陽萎早洩 腎虧遺精 神經衰弱 各種梅毒 新淋久濁 魚口下疳
田京 邵洪模 復業
用王道藥品科學方法十五年之經驗徹底根治
博濟醫院 江寧府大莎珠巷 不時限間

省三醫院
內外科 花柳科 女產婦科 小兒科 醫 接生 包 戒煙 毒
院址 碑亭巷二四七 A552

鮑正濟療養院
時屆秋令，正戒煙之時也
專門戒煙 新穎毒方 經驗 ... 門診時間上午九時至十一時 下午二時至五時 星期停診
院址：石鼓路33號

小兒內婦專科
國醫徐又椿
診所地址 大香爐一三三號天壽參藥號後 A513

南京 大千醫院通告
本院原址病房門診修葺工畢即行診治 及花柳夜診部（遷設貢院西街三五號）內部修葺 遷入特此預告 院長孫秉臣啓 A754

專醫痔瘡花柳
包醫各種新久痔瘡不動刀針限期全愈 專治男女花柳性病新法治療澈底除根
醫師 郭士樂 陳居廉 唱經樓西街四七號（取費特廉） A750

國醫 汪紹生
上午七時至下午三時 下午三時以後出診
居（原住古鉢營六號）遷洪武路即盧妃巷中段二四九號 在寓應門診 先行掛號預約

百齡醫院
專治 花柳科 皮膚科 性病科 附設外產科 女醫部 包戒煙毒
院址：國府路九九號 電話二三四九七號 A694

葆初診療所 謝惟仁醫師
科 花柳科及新法戒煙 時間上午九時至下午四時
地址昇州路二六三號（糯米巷口對） 統治內外各科 尤精內科 A554

廣通醫院
院址～中華路府東街
用最新良法二星期內澈底清除鴉片白麵等毒質 住院如居家中 絕無痛苦亦無反癮 章程函索
（精割包皮）

包戒煙毒
統治內外花柳各科 婦女痛經
醫師華達三 A436

廣東醫院 程立鈞醫師
專門 戒煙 戒毒
在京有十五年之歷史 章程函索即寄
院址中華路府東街 A549

劉浩醫師
地址 鼓樓大民會對面湖南路西橋口七十四號
科目 內科（心臟血管 肺肝胃腸 腦性神經系疾患及傳染病等） 小兒科 皮膚花柳科 眼科及新法戒煙
時間 門診上午八時半至十二時 下午二時至五時 出診 下午各時前預約隨到 星期日下午停診 A653

厲羣牙醫師
院址中山路黃泥崗五〇八號 A551

醫師 楊杰：協和醫院
赤貧送診給藥
院址 顏料坊79號 A720

最後良 梅毒專療
專治各期梅毒下疳橫痃 淋濁 白帶 婦人陰腫 ... 地址昇州路糯米巷口內

國藥瑰寶 婦病良劑 調經素
治婦女百病 對於經閉經痛尤有不可思議之功
總經理 本京朱雀路屈臣氏藥房 A669

中靑齒科醫院
齒科醫師 林中靑 全科齒科
院址遊府西街45號 電話二二四三六號 A553

國醫 楊伯雅先生
子紹伯 照常應診
慧園街十三號 楊氏醫室掛號處啓 A738

兒童齒科院
附設 成人部 院長東京齒科醫學士陳朝政
院址 中山路吉兆營 吉兆里三號 A737

國醫 推拿科徐希濤
專治中風不語半身不遂四肢麻木 ... 診所 南京 ... A553

康福吾
純淨及含量性
滋補 療咳 治痨 戒煙

傳華壽藥社
壽
秘製痔靈散之功效 不用刀割 不用吃藥 無論男女 老痔新痔 內外惡痔 將藥搽上 立止疼痛 化管去毒 消核除根 神效非常
價目 每瓶大洋一元 ... 二元 總經售 ...

一粒靈 戒毒特效良藥
包戒白麵鴉片 ... A651

白敬宇眼藥
店址：南京朱雀路奇望街白下路昇平橋 A565

南京唯一 福記 照相材料
經售各國照相材料 鏡頭鏡箱照相用具 乾片軟片像紙藥品 應有盡有 在庫豐裕 荷蒙惠顧 竭誠歡迎
本行添招練習生一名 須體格健全 小學畢業並有相當保證人
白下路二一二號

盛錫福

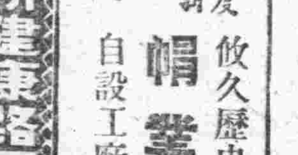

帽業專家
攸久歷史 載譽全國 本年度最新鮑魚式 自設工廠出品超衆
發行所 建康路之口街 A511

偉大的貢獻！男女皮鞋 新型!!! 走 A513

夫子廟 華美鞋室

天津 三聚鞋莊 中華路一八〇號
本號用品新法製造時式名鞋男女新樣高跟皮鞋
原料飛漲之際 仍選最上材料 製造特加精良 出品完備等等 貨高價實信譽 久蒙賜顧贊許 A514

諸君 請到 亞洲 新都 照相館
欲攝現代化的最精美藝術像
取片準確 包君滿意
太平路 淮海路口 夫子廟 龍門街口 電話二三二七四號 A528

王氏電光照相
拍四寸六寸 美術照二張 一元五角 二元五角 一張 送十寸放大
白下路 內橋口 A511

大同照相館
營業 自動轉機 平日 弧光攝影 照相材料 油彩放大
中山路國府路口 電話二三二五六九 A510